MAS EN LA 3-A

...iliberto renuncia al PRI

FALTAN
...326
...PARA EL
...000

Meridiano

(M.R.) Marca Registrada

56 Años siendo el mejor diario de la región

de Nayarit

...s 8 DE
...ERO DE 1999

...pic, Nayarit Director: Guillermo Aguirre http://www.meridiano.com.mx

ALFARO
Digital Performance
Impresión a gran formato
Credencialización en plástico
Revelado e impresión de fotos
Plastificado frío o caliente
Espectaculares y carteles
Ampliaciones fotográficas digitales
Zacatecas 19 Nte.
Tel / fax 12-01-39
Tepic, Nayarit

MeridiaNET

TOÑO LOGRÓ LO IRREALIZABLE

...Histórica alianza ...PAN-PRD en Nayarit

...ción Nacional eligió ayer ...hevarría Domínguez ...su candidato a la ...rnatura, sumándose ...partido a la Coalición ...crática por Nayarit -- ...rada por el PRD y otros- ...ya había postulado al ...esario opositor

...to Tello
...O

...pic.- Antonio Echevarría Domínguez alcanzó ...a política que parecía imposible, sin preceden- ...yarit y en México: logró el respaldo de las dos ...s y antagónicas fuerzas políticas de oposición

...sde ayer el prominente empresario es candidato ...ador del estado, postulado conjuntamente por ...os de Acción Nacional (PAN) y de de la Revo- ...mocrática (PRD).

...to al Partido del Trabajo (PT) y al partido local ...olución Socialista (PRS), PAN y PRD integran la ...n Democrática por Nayarit", convertida ya en un ... adversario electoral para el Partido Revolucio- ...itucional, en los comicios del próximo 4 de julio.

...er mismo, con la presencia de Tarcisio Rodríguez, ... General del CEN del PAN, la dirigencia estatal ...leste dio a conocer el acuerdo político negociado ...o de los partidos de la Coalición, mediante el cual ...tieron el pastel" de las candidaturas a Ayunta- ...y diputaciones.

...o basta que la nueva alianza político-electoral de ..., logre el registro formal ante la Comisión Estatal ..., previsto para esta semana.

MAS EN LA 5-A

PAN PRD PT PRS

CONVENIO DE LA COALICION

* Así quedó el reparto de alcadías

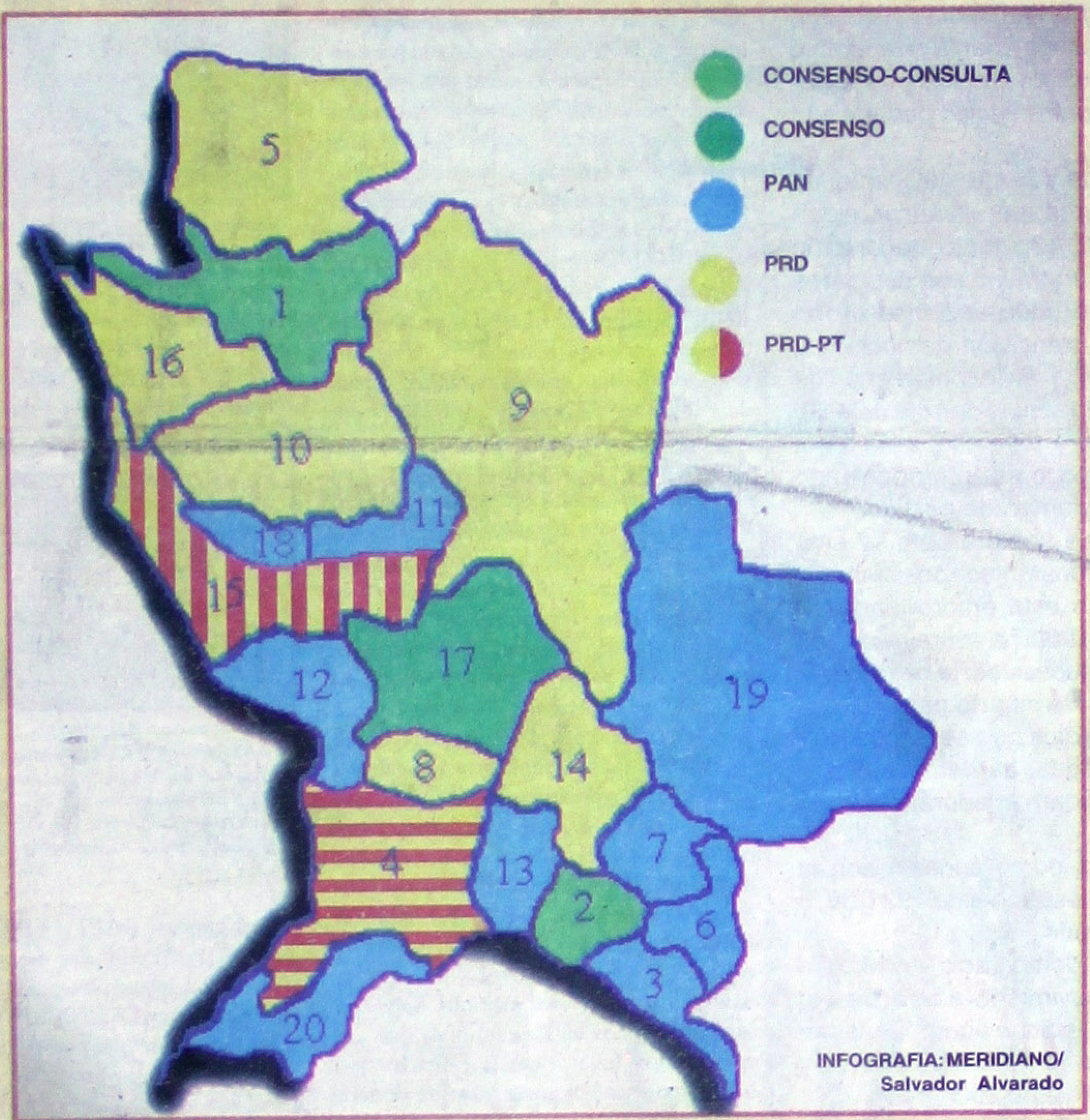

INFOGRAFIA: MERIDIANO/ Salvador Alvarado

1.- Acaponeta.... 2.- Ahuacatlán.... 3-. Amatlán de Cañas.... 4.- Bahía de Banderas.... 5.- Compostela..... 6.- Huajicori.... 7.- Ixtlán.... 8.- Jala.... 9.-El Nayar.....10- Rosamorada.... 11- Ruiz....... 12- San Blas....... 13- San Pedro Lagunillas.... 14.- Sta. María del Oro.... 15- Santiago Ixcuintla.... 16- Tecuala.... 17- Tepic..... 18- Tuxpan.... 19- Xalisco.... 20- La Yesca....

LUCAS VALLARTA ROBLES visitó por vez primera su tierra natal Santiago Ixcuintla, como candidato del PRI a la guberntura del estado. (FOTO: MERIDIANO/ Mike Rosales)

Lucas ante priístas de Santiago y Compostela

* "La lealtad es la fuerza del PRI" dice "el cachi" Vallarta ante sus paisanos; reitera que su conducta política será estar al lado del pueblo
* Incluyente y plural sería su gobierno, promete al concluir la jornada de presentación ante el priísmo estatal como nuevo abanderado del PRI

Por Manuel Rueda y Marcos Trujillo
MERIDIANO

INFORMACION EN LA 4-A

...ONIO ECHEVARRIA DOMINGUEZ no se le ... el brazo tras rendir cuatro protestas al hilo, ...e que ayer fuera designado candidato del ...a gubernatura. En el recuadro, Martha García ...evarría celebra con una de sus hijas, la ...oria panista en favor de su esposo. (FOTOS: ...ANO/Martín Sánchez)

¿ES LO QUE TRATÓ DE EVITAR EL PRI EN NAYARIT?

Coalición PRD-PT triunfa en Baja California Sur

* Leonel Cota Montaño, ex alcalde de La Paz quien renunciara al PRI tras la consulta a la base, logra otra gubernatura para la oposición en México

Por Jorge Teherán y Elino Villanueva/ Enviado y corresponsal

UNIVERSAL

La Paz.- Leonel Cota Montaño, candidato de la coalición PRD-PT a la gubernatura, proclamó esta noche su triunfo en la jornada electoral de este domingo, con base en los resultados del 75% de las casillas, en su poder, y afirmó que la tendencia en su favor, sobre su rival más próximo, el priísta Antonio Manríquez Guluarte, era "irreversible".

NACIONAL 6-A

PARA EL ALBUM DE CAMPAÑA. Desde el kiosco de Santiago, Lucas Vallarta saluda a sus paisanos, mientras el gobernador Rigoberto Ochoa arregla una manta de la CNOP y el delegado Salvador Rizo aplaude y dos niños miran a la multitud reunida en la plaza principal. (FOTO: MERIDIANO/Mike Rosales)

La Constitución moribunda

Por Martín Reyes Vayssade
MERIDIANO/Especial

Cumplió 82 años el viernes pasado y es probable que su acta de defunción la haya firmado involuntariamente el presidente Zedillo cuando suscribió la nueva iniciativa de reformas a sus artículos 27 y 28, con el objeto de privatizar la estratégica industria eléctrica nacional.

Una iniciativa típicamente neoliberal que culminaría lademolición sistemática de los contenidos principales de la Carta Magna promulgada en 1917, de la cual sólo quedan algunos deshilachados y nobles principios, después de más de 300 reformas, en un cascarón ya inútil para servir de marco legal supremo a nuestra realidad política y social.

Desde que nos gobiernan los economistas el país ha vivido una calamidad económica tras otra y sus recetas siempre son pedirle al pueblo mayores sacrificios, poner a la venta nuestro patrimonio nacional y encomendarnos a la sacrosanta inversión extranjera. No sabiendo ya que vender, dado que se frenó la propuesta venta de la petroquímica, ahora proponen revertir la nacionalización de la industria eléctrica que consumo el presidente López Mateos en septiembre de 1960.

Fanáticos de la privatización y del libre mercado, en su desesperación ante el fracaso rotundo de su política, pronto no les quedará más que poner a la venta al propio gobierno, es decir, regresar a los tiempos coloniales en que los puestos públicos se vendían al mejor postor. Mercaderes de soberanía, que han destruido sistemáticamente nuestras instituciones, es posible que con esta última iniciativa hayan cavado la tumba del propio presidencialismo, pues la medida despertará la resistencia de muchos sectores hasta dentro del partido oficial, en el movimiento obrero y popular, y naturalmente entre los sectores más progresistas del país.

El agente demoledor -pocos lo han observado- vuelve a ser Luis Téllez Kuenzler, actual secretario de Energía, quien fungió como otro asesor estrella del presidente Salinas de Gortari, sólo opacado por Córdoba Montoya, y jugó un papel clave como autor y gestor del proyecto de reformas al artículo 27 constitucional en materia agraria. Por lo visto, la ojeriza del señor Téllez contra dicho precepto constitucional no termina y sigue envolviendo a los presidentes de la República en graves embrollos políticos.

En el sexenio pasado, la virtual liquidación de la reforma agraria, en virtud de la reforma anterior del artículo 27, constituyó uno de los detonadores principales de la guerra en Chiapas; ahora la inoportuna ocurrencia de proponer desnacionalizar la industria eléctrica ante un Congreso de la Unión ya de por si arisco, dada la intransigencia política y la resistencia al diálogo del Ejecutivo, y ante un hervidero de partidos que galopan hacia el recambio electoral y una comunidad agredida por los aumentos de precios, puede ser motivo de una grave división de fuerzas y de una confrontación popular con el ciego presidencialismo.

En todo caso, lo que si queda muy mal parada y hasta maloliente, es nuestra pobre Constitución. Mientras los gobiernos tecnocráticos sigan recurriendo al fácil expediente de invocar el artículo 135 como mecanismo de promover reformas constantes, mediante oscuras alianzas cupulares con la derecha histórica, nuestro país se alejará cada vez más de un verdadero régimen de derecho y de la anhelada transición democrática, pues seguiremos sujetos al capricho presidencial y al autoritarismo "de facto". El verdadero cambio democrático exige, no la simple derrota del PRI, sino un profundo cambio del sistema de gobierno y para ello, ante todo, necesitamos una nueva Constitución Política, como lo están proponiendo cada vez más grupos y corrientes de nuestro conglomerado político.

La muy pregonada transición democrática de nuestro país se está prolongado demasiado, está siendo sometida a constantes posiciones y regateos o, para decirlo en términos taurinos, se está amorcillando. El autoritarismo mexicano, que fue desnudado desde 1968, ha sobrevivido una reforma política tras otra, y una o varias quiebras sucesivas: la de 1988, la de 1994, la de 1997... Cuando un toro está herido de muerte pero no cae, pues se refugia en tablas y prolonga su agonía, se dice que se "amorcilla", desluce la faena y sigue tirando peligrosas cornadas. La democracias a medias son también muy peligrosas; si no se consolidan o maduran a tiempo suelen ser, por el

contrario, la antesala de terribles dictaduras como sucedió con la república de Weimar en Alemania, con la república española de 1931-36, o con el gobierno de frente popular de Salvador Allende.

Si queremos verdaderamente conquistar la democracia en México debemos meter el acelerador y despertar un gran movimiento a favor de una nueva Constitución ¡y,a! Debemos proponernos que dicha nueva Constitución se promulgue el 5 de febrero del año 2001, previa discusión, análisis y aprobación por parte del Congreso electo en julio del año 2000.

El constitucionalismo ha sido, a lo largo de nuestra historia, la forma de consolidar los grandes cambios revolucionarios, digamos que es la marca o el estilo mexicano de construir el sistema de gobierno que hemos escogido. Así fue desde José María Morelos y Pavón hasta Venustiano Carranza. Así hoy que le dan la puntilla a esta moribunda y saqueada Constitución, con la letal iniciativa Téllez, hay que replicar: ¡Basta de juegos y engaños!

¡Convocatoria inmediata al Congreso Constituyente del año 2000! (Una posdata cultural y nueva denuncia sobre la liquidación de nuestras más preciadas instituciones, en este caso de nuestros organismos de seguridad social: ¿No les da vergüenza que la familia de una figura preclara de nuestras letras como los es el maestro Juan José Arreola tenga que hacer una llamada de auxilio económico por no poder seguir pagando los inmensos gastos postoperatorios que la medicina privada moderna reclama para sostener su vida? En el cono sur de nuestro continente al gran novelista Roa Bastos lo sacó de apuros por similares gastos médicos un futbolista ilustrado, ¿aquí tendremos siquiera un ISSSTE o un Seguro Social, o alguna otra institución sobreviviente que no haya caído ya en el analfabetismo funcional a que nos condena el neoliberalismo y sea capaz de asumir tan elemental deber de atención a uno de los hombres más ilustres de nuestro país?

Meridiano

Director General
DR. DAVID ALFARO
Coordinación General Editorial: Antonio Tello

MERIDIANO de NAYARIT Director: GUILLERMO AGUIRRE Oficinas generales: Zapata 73 Pte. Tepic, Nayarit. e-mail: meridiano@meridiano.com.mx

MERIDIANO DE LA COSTA Ángel Salas Bernal Santiago Ixc., Nay. e-mail: lacosta@meridiano.com.mx

MERIDIANO DE IXTLÁN DEL RIO Martín Sánchez Hidalgo 54 Pte. Ixtlán del Río, Nay. e-mail: ixtlan@meridiano.com.mx

MERIDIANO PUERTO VALLARTA Director: MOISES MADARIAGA Morelos 600 esquina con Pípila Tels: 3 29 75, 3 29 76 Pto. Vallarta, Jalisco e-mail: meridiano@pvnet.com.mx

MERIDIANO GUADALAJARA, Jalisco. Director Comercial: JOSE A. SORIANO RAMOS. Av. Chapultepec Sur 180 C Tel. (3) 615 66 84. Publicación periódica autorizada. Registro de SEPOMEX Número 10881 12389-001. Características 12-1252-70. Certificado de Licitud de Título 3378. Certificado de Licitud de Contenido 2963. Título reservado por la SEP 1587-93. Sistema Internacional de Publicaciones Seriadas CODIGO ISSN-0128-509. Registro COPARMEX 153. Registro CANACINTRA 3240. Registro ANIERM 6029-93. Los colaboradores que firmen sus escritos son responsables del contenido de los mismos. No hay obligación de devolver originales aunque no se publiquen. Todos los fondos y correspondencia a este periódico deben ser dirigidos al Director General en el domicilio que aparece al margen. MERIDIANO es una Marca Registrada (MR). Se edita totalmente con sistemas computarizados y tiene distribución regional en el estado de Nayarit, y Puerto Vallarta, Jalisco. Representación Comercial en el DF: Rodrigo Lemus SA de CV. Londres 239 Col. Juarez, C.P. 6600 Mex. D.F. Ejemplares diarios en el Distrito Federal: La Torre de Papel, Club de Periodistas de México, Filomeno Mata 6-A México D.F. Centro Historico. Producido, Editado y distribuido por la Cía. Editorial Alpesor S. de R.L. Oficinas Generales, Redacción y Talleres: Emiliano Zapata No. 71 y 73 Poniente, C.P. 63000. Apartado Postal 65, Tepic, Nayarit. México.

GUILLERMO AGUIRRE

LA SERPENTINA

*** Concluye el PRI sus asambleas distritales para dar a conocer los resultados del Consejo Político Estatal * Requiere el PRI echar la casa por la ventana si quiere ganar la gubernatura * TOÑO ECHEVARRIA lleva un año de ventaja y tiene cuatro partidos que lo apoyan * En Compostela, repentina e inesperada renuncia de FILI DELGADO SANDOVAL, presidente del CDE * Rompe FILI con la regla no escrita de continuar hasta la llegada del nuevo gobernante * Siguen apareciendo celsistas en los actos de LUCAS VALLARTA**

El Partido Revolucionario Institucional, continúa realizando sus asambleas distritales en las que da a conocer los resultados del Consejo Político Estatal respecto a la candidatura del doctor LUCAS VALLARTA ROBLES...la primera de estas asambleas se efectuó antier en Tepic, en donde se reunieron los priístas del primer distrito y conocieron los resultados de la fase previa, fase que fue sancionada por la Comisión Para el Desarrollo del Proceso Interno y que ahora es debidamente publicitada entre la militancia del Revolucionario Institucional...ayer tocó el turno a Santiago Ixcuintla,para la zona norte, y Compostela, para la zona sur, en donde al igual que en Tepic, la militancia concurrió a saber los hechos acordados en el Consejo Político Estatal..es verdad que los actos no fueron de miles y miles de asistentes, pero hay que aclarar que el objetivo de los mismos, no era el de impresionar, sino solamente dar a conocer a los distritos los resultados del Consejo Político...aún así hubo cientos de asistentes a ambas cabeceras municipales, (Santiago Ixcuintla, y Compostela) quienes aprovecharon la ocasión para mostrar su adhesión al partido...y reiteramos, no perdamos de vista que LUCAS VALLARTA ROBLES, el candidato del PRI a la gubernatura del estado, en estos momentos ni siquiera ha tomado protesta como el candidato oficial del Partido Revolucionario Institucional, por lo que su campaña no ha iniciado, y esto será seguramente en los primeros días de esta semana...por ahora, LUCAS acompaña al Consejo Político Estatal, para enviar su mensaje de unidad, la campaña vendrá después, y entonces ya veremos cuál es la estrategia...quizá esto sea el motivo por el cual, han tomado desprovistos de vestuario a los actos, como ocurrió en Santiago Ixcuintla, que pocas mantas adornaban las paredes, realmente sólo vimo la de la ACASPEN que se sumaba y apoyaba al candidato, y la de un grupo de agrónomos que también se manifestaban como listos para entrarle al proselitismo...pero las cosas no han ido tan mal si consideramos el objeto de las reuniones, pues como dijo FILIBERTO DELGADO SANDOVAL, todo esto se ha organizado en menos de 24 horas...y en Santiago Ixcuintla por ejemplo, donde se esperaba menos asistencia, tuvo que ser cambiado el lugar, pues la carcacha que había sido acondicionada para que sirviera como tarima fue insuficiente y el acto tuvo que ser cambiado a la plaza principal de la cabecera, donde se utilizó el Kiosco como estrado de la reunión...en fin, la campaña está por empezar y seguramente el PRI tendrá que echar la casa por la ventana si desea que su candidato a gobernador logre el triunfo, no hay que olvidar dos hechos importantes, primero que ANTONIO ECHEVARRIA DOMINGUEZ, tiene un año trabajando para su causa, primeramente haciendo lo que él llamó una consulta ciudadana para considerar la opinión de los nayaritas respecto a su candidatura, en ese entonces utilizó el lema "Si el pueblo quiere yo quiero", luego se validó su candidatura por el PRD y por el PT, el PRS no tuvo mayores problemas para hacer de TOÑO su candidato, y ayer el Partido Acción Nacional, en forma histórica se coalicionó con los antes mencionados para hacer de ECHEVARRIA DOMINGUEZ el candidato único, todo esto debe ser motivo de reflexión para la cúpula priísta que ahora tiene ante sí, el gigantesco reto de emparejar el camino que lleva por delante el candidato de la oposición******* Y por cierto el celsismo ha repuntado en estos días en Nayarit, brotados de no se sabe dónde, en todas las apariciones públicas de LUCAS VALLARTA ROBLES, poco a poco, han hecho acto de presencia viejos y recalcitrantes celsistas que hace muchos días, quizá años, no veíamos por esta entidad, el sábado pasado nos topamos con OTONIEL PEREZ ORTA, el capitán ADOLFO MENDEZ GAYTAN, el licenciado JOSE ANGEL CERON, y el expresidente de Tepic, REMIGIO ROSALES VEGA, y ROBERTO LOMELI MADRIGAL, el Bachis, para los que no sepan quién es el aludido...y ayer en Santiago Ixcuintla, hicieron su aparición varios celsistas más, de los que nos acordamos

Posando para la cámara de Meridiano, los Celsistas, JUAN y OTONIEL PEREZ ORTA, y el teniente RAUL PEREZ RAMOS, coordinador de eventos especiales en los tiempos de Celso Delgado.(Foto:Mike Rosales\Meridiano)

El profe FILIBERTO DELGADO, es felicitado por su trabajo al frente del PRI, por el doctor LUCAS VALLARTA, y por el delegado especial SALVADOR RIZZO, momentos después de presentar su renuncia por escrito. Rigoberto Ochoa Zaragoza, observa.(Foto: Mike Rosales\Meridiano)

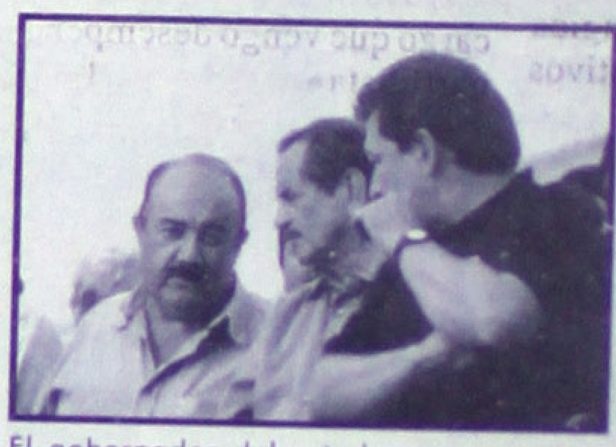

El gobernador del estado, comenta con LUCAS VALLARTA, candidato del PRI al gobierno de Nayarit, y con SALVADOR RIZO delegado especial del PRI, la inesperada renuncia de FILI al CDE del PRI.(Foto: Mike Rosales\Meridiano)

está el teniente RAUL PEREZ RAMOS, quien fuera coordinador de eventos especiales de aquel aciago sexenio, JUAN PEREZ ORTA y otra vez, OTONIEL PEREZ ORTA, quien fuera secretario particular de CELSO y diputado local, otro contemporaneo de éstos, fue el ingeniero HUGO ANDRES ORTEGA, presidente municipal de Santiago también de esas épocas...en fin, los retoños están despuntando, y bueno esta gente voluntariosa seguramente viene a ofrecerse para sacrificarse por los nayaritas que ingratamente no guardan buen recuerdo de

CELSO y sus amigos...¡mucha gra... res! *******Y sin duda lo qu... ayer a los asistentes a la asamblea... Compostela, fue el anunc... FILIBERTO DELGADO SAND... expresaba sus deseos de dejar... del Comité Directivo Estatal del Par... lucionario Institucional...FILI, qu... de paso, pronunció un enjun... para darle calor a los asistent... Revolucionario, casi al final de... un documento en el que explic... vos de renuncia al Partido, lo... que FILIBERTO con toda sinc... lo que algunos han criticado co... tos, lo recio de su carácter, s... indeclinables, y sus grandes m... do gente del PRI queriendo ... pluralidad al partido lo entr... ideologías...en fin, FILI, rompe c... con una ley no escrita en la que ... tes del Comité Directivo Esta... culminaban la campaña del ca... bernador del PRI y luego eran r... acuerdo del gobernador entrant... ban su renuncia simplemente, a... plos de ello son los siguientes... ANTONIO PEREZ PEÑA, quien fu... dente del CDE durante el sexenio ... FLORES CURIEL, realizó toda la ... don EMILIO M. GONZALEZ PA... do el lugar para ALEJANDRO ... SANCHEZ, quien estuvo duran... de EMILIO al frente del PRI y ... CELSO H. DELGADO, como can... JANDRO GONZALEZ le sacó to... ña, renunciando luego de que CE... para dejarle el lugar a SALVADOR ... VAZQUEZ, que a su vez se lo ... RAMON NAVARRO QUINTERO... nalmente lo dejó a LUIS EDMUNDO ... SANTANA, quien estuvo ahí has... sexenio CELSO y cuando n... RIGOBERTO OCHOA ZARAG... candidato del PRI, le siguió hast... a la gubernatura, nombrando RIG... LUCAS VALLARTA ROBLES ... dente del CDE del PRI, quien de... curiosamente al hasta ayer presid... FILIBERTO DELGADO SANDO... animó a romper la regla de aguant... la llegada del nuevo gobernante... que si podemos reconocer es que F... DELGADO SANDOVAL, hizo u... jo al frente del partido, no dej... cabeza en la oposición cuando ... éstos la razón, y fue implacable c... partidos...sin temor a equivocar... mos decirles que FILI dejó la ense... ceder cuando no hay porqué ha... utilizar el lenguaje fuerte cuando l... amerite, el saldo que deja es posi... sacar las manos del proceso inter... fue requerido para ello y no ent... negociaciones, reuniones o ac... hecho alguna vez se dijo que FILI ... ba cuando los chilangos imponían ... das reglas o personas que n... adecuadas...ojalá que la conoci... DELGADO SANDOVAL, sepa ap... en el sector público, pues al prof... experiencia ****** Y ayer en Com... final de su acto, LUCAS VALLA... BLES, junto con su esposa, asisti... luego realizó algunas visitas do... para saludar a viejos amigos e invit... se sumen a su candidatura...pia... pero ahí va...hasta mañana

POKAR

liberto renuncia al PRI

›nos de 24 horas de la ›ación de Lucas ›ta Robles, el ›lente del Comité ›ivo Estatal del ›or en Nayarit se ›a del cargo ›ecretario general ›to González Ibarra, ›e interinamente la ›ncia; suena fuerte ›el Pérez Cárdenas sucesor de Delgado ›oval

Tulio Berumen

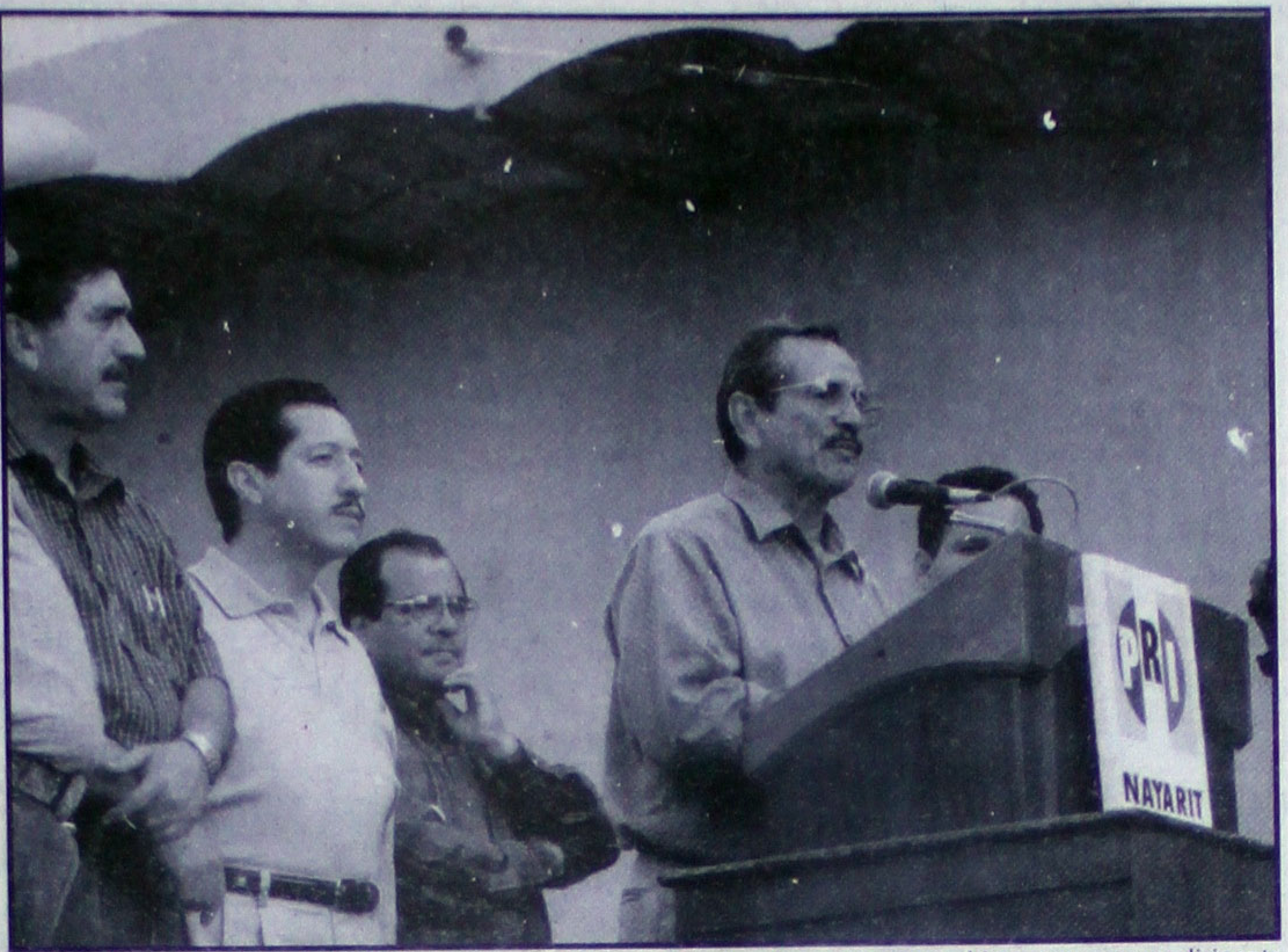

FILIBERTO DELGADO SANDOVAL ayer en Santiago Ixcuintla, durante su penúltimo acto como dirigente estatal del PRI. Lo acompañan Alejandro González Sánchez, Ney M. González. Todos ellos escuchan al candidato Lucas Vallarta Robles. (FOTO: MERIDIANO/Mike Rosales)

›npostela.- Filiberto Delgado Sandoval ›su renuncia a la dirigencia estatal del ›e a cientos de priístas de Compostela y ›ro años de estar al frente de dicho ›olítico.

›r mismo, comenzaron a circular las pri- ›rsiones en torno al sucesor de Filiberto ›chó insistentemente el nombre de Ma- ›ez Cárdenas, actual presidente de la ›n Colosio en Nayarit.

›secretario general del CDE del PRI, ›González Ibarra, se encargará de la ›cia en tanto no se convoque al Consejo ›Estatal para realizar la nueva designa-

›gado Sandoval, ante el candidato del ›obernador del estado, Lucas Vallarta ›ante el mandatario estatal, Rigoberto ›aragoza, dió lectura a una carta dirigida ›sejeros priístas con los detalles y motivos ›uncia.

Inició: «En la sesión del Consejo Pòlítico Estatal celebrada el 15 de junio de 1995, fuí electo para ocupar la presidencia del Comité Directivo Estatal del PRI siendo ratificado en la sesión del mes de octubre de 1996, después de que en la XVII Asamblea Nacional se aprobaron modificaciones en cuanto a nombre y funciones de las secretarías».

«Esta alta distinción -agregó- que me confirieron después de mis 32 años de militancia, «es para mí como hombre forjado en las instituciones creadas por la Revolución Mexicana la más invaluable de las experiencias que un Priísta convencido puede recibir».

«Por lo tanto -precisó con voz desgarradora y llena de dramatismo- amparado en mi indeclinable convicción de que en todas las instituciones se hacen indispènsables los cambios para su mejoramiento, he decidido presentar ante todos ustedes mi renuncia al cargo que vengo desempeñando en la dirigencia partidista».

Para luego agregar: «Lo hago con la satisfacción de haber representado a mis compañeros y compañeras del partido en una etapa difícil, pero de grandes oportunidades para enfrentar con energía los retos del PRI».

De la misma manera, en su carta-renuncia, Delgado Sandoval dice sentirse tranquilo y orgulloso de que «nunca me aproveche de mi posición de dirigente para desplazar o disputarle a ningún militante puesto alguno de elección popular».

También, dijo no sentirse arrrepentido de sus actos provocados por su conducta recia y radical, «sé que mi conducta me generó críticas por aquéllos que confuden la tolerancia con la debilidad, por quiénes arropados por los tintes de pluralismo ideológico, pretenden sepultar nuestro orígen».

Después de concluir su discurso, Filiberto Delgado Sandoval

AFIRMA EL IPE

Que Lucas garantiza el triunfo del PRI

Por Manuel Rueda
MERIDIANO

Tepic.- De acuerdo a la opinión del presidente del Instituto Político Empresarial (IPE) José Luis Bernal Valenzuela, la designación de Lucas Vallarta Robles a través de un consenso entre aspirantes, se reflejará en un contundente triunfo del Partido Revolucionario Institucional (PRI) el 4 de julio.

Entrevistado durante las giras que realizara el virtual candidato Vallarta Robles a las cabeceras municipales de Santiago Ixcuintla y Compostela, Bernal Valenzuela reiteró que la organización que preside respaldará en lo posible el trabajo electoral del tricolor.

Indico´que parte importante del trabajo de la estructura del IPE, ´«es que está con toda su estructura apoyando la campaña de Lucas Vallarta con la gente que tenemos en todos los municipios de manera activa».

Destacó, que a fin de que el estado sea un factor de atracción para los inversionistas locales, «trabajaremos en forma organizada con nuestro candidato para crear los espacios necesarios para el desarrollo de Nayarit en todos lo aspectos».

Del mismo modo, dijo que por el momento, «estamos haciendo un llamado a la unidad de todos los empresarios para que como un sólo hombre manejemos esta campaña y lograr llegar con un triunfo rotundo a nuestro candidato».

En este aspecto, se le cuestionó acerca de la inclusión del PAN en la Coalición Democrática, postulando al candidato opositor Antonio Echevarría Domínguez a lo que simplemente respondió: «nosotros vamos a ganar de manera contundente y sin dejar espacios para que se pudiera pensar que se trabajó en forma indebida y después quieran exigir lo que nunca lograron».

›neda compromete a CTM con Lucas

›miro León
›IO

›ntiago.- La CTM ›con toda su es- ›l candidato del PRI ›natura de Nayarit, ›e informado por el ›estatal de la cen- ›ra, Fidel Pineda ›al término de la re- ›fectuada este do- ›Santiago Ixcuintla. ›simismo comentó ›el apoyo de los ›ctores y organiza- ›así como de la es- ›de los aspirantes, ›comprender que la ›n nada tendrá que ›próximo 4 de julio. ›dmitió sin embargo ›a alcanzar un lugar ›en las elecciones, ›reforzar, unificar y ›nizar el priísmo ›con la finalidad de ›e pudiera darse una ›a que si bien es cier- ›muy distante la po- ›d «no debemos de- ›acer bien las cosas ›sólo con trabajo se ›lograr un resultado ›o».

›gregó que con tra- ›lítico y con suficien- ›os, Lucas Vallarta ›habrá de ser el próxi- ›bernador de Nayarit ›en el camino a quie- ›posición elijan para ›der el día de la jorna- ›toral.

›Dio a entender Pine- ›dez que los sectores ›l estarán apoyando a ›a Robles porque es un cuadro distinguido del PRI y porque ha demostrado su experiencia y capacidad en los cargos que ha desempeñado, lo cual hará que la mayoría de los nayaritas, incluso los que nunca habían votado, se acerquen a depositar el sufragio en su favor el primer domingo de julio.

¡ PORQUE SOMOS DIFERENTES !

YO QUIERO IR DE COMPRAS E IR AL TEATRO
YO NECESITO ASISTIR A MI CONVENCION Y COMPRAR MATERIALES PARA MI NEGOCIO
YO SOLO QUIERO DIVERTIRME
¡NO LO PIENSE MAS!
Vista Plaza del Sol Hotel Guadalajara
CUENTA CON LA MEJOR UBICACION

El único Hotel dentro del centro comercial, a unos pasos de plaza Millenium, a 25 minutos del Zoologico y a 5 minutos de la Expo
Por solo $260.00 por persona en habitación más impuestos
Incluye: ♦ Hospedaje ♦ Desayuno Americano ♦ Coctel de Bienvenida
♦ Hasta 2 menores de 12 años GRATIS compartiendo habitación con sus padres
♦ 50% de descuento en alimentos a niños
Consulte a su agente de viajes y preparese a disfrutar de sus mejores Vacaciones
Guadalajara: (3)121-90-95 México: (5) 208-24-77
LLAME SIN COSTO: 01/800-36-880-00 · 01 800 36 133 00
Internet: http://www.vistahotel.com Email: correo@vistahotel.com

siguen BAJANDO

JETTA 2.0

desde $ 3638.00* por mes.

GOLF Mi

desde $ 3042.00* por mes.

*24 meses, 50% de Enganche, planes vigentes sujetos a cambios sin previo aviso

Automotriz de Nayarit, S.A. de C.V.
Av. Insurgentes y Sauce Tel. 14-28-80 Tepic, Nayarit

LUCAS EN SU NATAL SANTIAGO:

"La lealtad es la fuerza del PR

* Dice "el cachi" Vallarta a sus paisanos que su conducta política será estar al lado del pueblo

Por Manuel Rueda
MERIDIANO

Santiago Ixcuintla.- Abanderar una reforma social, económica y política sustentada en una gran alianza pacífica, civilizada y constructiva, fue uno de los primeros compromisos que hiciera Lucas Vallarta Robles en su calidad de candidato a la gubernatura del estado por el Partido Revolucionario Institucional (PRI) en el evento efectuado en la cabecera municipal de Santiago Ixcuintla, su lugar de nacimiento y donde fue ratificado por sectores y organizaciones de la zona norte del estado.

En el evento, estuvieron presentes en su calidad de priístas, el gobernador del estado Rigoberto Ochoa Zaragoza, el presidente del Tribunal Superior de Justicia José Luis García Basulto, los delegados del CEN y regional del PRI Arturo Ruiz de Chávez y Salvador Rizzo Ayala, así como quienes en la contienda interna del tricolor, también aspiraban a lograr esta candidatura.

Para reiterar el respaldo de pare del sector Agrario, el dirigente de la CNC Alejandro González Sánchez, dio un discurso en el que resaltó las virtudes con que cuenta el ahora candidato, pero sin descartar que la lucha frontal electoral deberá de ser el partido en su conjunto.

En su discurso, Vallarta Robles dijo que ante su pueblo y ante su gente, "les reitero que la conducta política de su amigo Lucas, el cachi, sigue siendo la de estar junto a su pueblo, porque en Santiago están mis amigos de siempre. Soy orgullosamente santiaguense y tengo la seguridad y la puedo probar con hechos, que a mi pueblo le he servido desde siempre hasta el límite de mis esfuerzos con sencillez y responsabilidad".

"Somos ahora el partido de la unidad de los nayaritas -agregó-, al que nadie tiene derecho a dividir y al que nada ni nadie podrá resquebrajar. La lealtad de los priístas constituye la fuerza de nuestra organización y también el trabajo del gobierno hace fuerte a nuestro partido".

Vallarta Robles, destacó más adelante que la responsabilidad de coordinar y abanderar los esfuerzos de los nayaritas, "me propongo hacerlo con la participación de todos, mujeres, jóvenes, obreros y campesinos, a fin de que nuestros programas de gobierno sean más eficaces, de manera que avancemos unidos en la solución de nuestros graves problemas".

"No soy partidario del paternalismo porque es ofensivo a la capacidad de trabajo de los nayaritas. Creo que por ello el gobierno debe procurar el desarrollo social y económico con la participación de todos sí, pero también conduciendo con firmeza una política de trabajo en la que cada uno asuma su propia responsabilidad".

Vallarta Robles, dijo creer en las soluciones sencillas y comunes sin perder de vista la necesidad de ubicar a Nayarit en el concierto productivo del país por lo que "me propongo desarrollar un trabajo más allá de la gestión para eficientar las actividades productivas, con visión de largo alcance, auspiciando una nueva mentalidad empresarial con todo el apoyo del gobierno".

"Como candidato del partido, aspiro a ser el candidato de la gente y mandatario de su confianza. Tengo la suficiente formación ideológica para respetar a nuestros adversarios ideológicos, exigiendo también que se nos respete y por ello, asumo el compromiso de abanderar una reforma económica y política sustentada en una gran alianza pacífica, civilizada y constructiva, porque el pueblo no autoriza a que en su nombre se disputen liderazgos ni que actuemos para dividir la voluntad de los nayaritas. La transformación que me propongo ni implica borrón y cuenta nueva".

El Cachi como le gritab[illegible]ente, se refirió a quienes contendieron con él en el proc[illegible] interno con quienes dijo le unen compromisos de lealtad al partido y "con mi hermano Alvaro, la raíz de una familia que nunca ha echo mal a nadie y que siempre ha servid[illegible] con integridad moral y política a los nayaritas".

Finalmente, Vallarta Robles [illegible]nfió en el triunfo porque "vamos a ganar sin divisiones ni odios como dice mi hermano; vamos a ganar con unidad responsable como dice Alberto; vamos a ganar con visión de futuro como dice José Luis; vamos a ganar con una mano amiga y sensibilidad política como dice Miguel Angel; vamos a ganar con más progreso social y revolucionario como dice Liberato; vamos a ganar porque sí se puede como dice Félix y vamos a ganar, porque el partido sabe y puede más como dice salvador".

ACOMPAÑADO DEL GOBERNADOR Rigoberto Ochoa Zaragoza, el candidato del PRI a gobernador del estado, José Lucas Vallarta Robles, arriba al acto de presentación ante el priismo del tercer distrito electoral, por la tarde de ayer en Compostela. (FOTOS: MERIDIANO/Mike Rosales)

EN SU NATAL Santiago Ixcuintla, el abanderado del PRI a la guber[illegible] estado, encabezó un sentido acto de presentación ante el priismo de[illegible] distrito electoral. Acompaña a Vallarta, el delegado especial del CE[illegible] Salvador Rizo Ayala.

Incluyente y plural sería el gobierno de L. Vallarta

* Concluye en Compostela la jornada de presentación ante el priísmo estatal del nuevo abanderado del PRI para Nayarit

Por Marcos Trujillo
MERIDIANO

Compostela.- "Creo en Nayarit y tengo fe en la capacidad de los nayaritas. Aspiro a ser el portador de la esperanza de mi pueblo profundamente motivado por la organización del partido y la voluntad que inspira el futuro que merecemos".

En estos términos se expresó el candidato a la gubernatura por el Partido Revolucionario Institucional, Lucas Vallarta Robles ante los dirigentes y militantes del Tercer Distrito Electoral con cabecera en el municipio de Compostela, lugar donde concluyó la jornada de notificación que abrió el Consejo Político Estatal para presentar al candidato de consenso.

Al evento de presentación acudió el gobernador del estado Rigoberto Ochoa Zaragoza, así como los seis priístas que se desempeñaron como aspirantes a la candidatura, además del hasta ayer dirigente estatal del PRI, Filiberto Delgado Sandoval, y los delegados del Comité Ejecutivo Nacional, Salvador Rizzo Ayala y Arturo Ruiz de Chávez.

Al abrir el evento, el dirigente de la CTM en Nayarit, Fidel Pineda Valdez, manifestó a los presentes la importancia de contar con la unidad partidista, unidad que -dijo- llevará al partido a un triunfo electoral.

Por su parte, Filiberto Delgado Sandoval, exhortó a los presentes a poner su esfuerzo en todos los niveles y desde los seccionales, para hacer una campaña fuerte y consistente que lleve al PRI a conservar el poder, y sobre todo a vencer a la oposición que para poder competir "necesita las migajas y rastrojos del PRI para hacerlos candidatos."

Hay que añadir que aprovechando el acto político de Compostela, Filiberto Delgado Sandoval presentó su renuncia pública ante el delegado del CEN del PRI, al cargo de presidente del comité Directivo Estatal, misma que le fue aceptada por Salvador Rizzo Ayala.

Mientras tanto, el candidato del PRI a la gubernatura, Lucas Vallarta Robles, manifestó a los priístas de la región, su propuesta que contempla "una gran alianza, un pacto necesario, capaz de vertebrar un proyecto incluyente que no haga distinciones entre nosotros, que privilegie la política como instrumento de progreso, que rechace intereses oportunistas, que fusione fuerzas y corrija desviaciones, que sume e integre a todos sin recelo ni sectarismos y que decididamente propugne por abatir nuestros problemas."

Indicó además que esta alianza es "de todos, porque incluyente y plural es mi propuesta de gobierno."

El candidato priísta reconoció la importancia que tienen los jóvenes, las mujeres, los obreros, los campesinos, las clases populares, en el partido Revolucionario Institucional, pues dijo que "de ellos se nutre la unidad y fortaleza que durante tanto tiempo ha mostrado el PRI."

Vallarta Robles convocó a los sectores privados "para reactivar la economía del estado, y especialmente las zonas costera, agrícola, ganadera y turística."

Además subrayó que es necesario impulsar "la solidaridad con nuestros indígenas de la sierra y de los centros rurales y urbanos. Para ellos justicia y respeto a sus costumbres y prácticas de autogobierno."

Dijo además que se requiere "asumir una nueva cultura municipalista basada en la responsabilidad y la honestidad, para que cada municipio participe y decida su propio desarrollo." El candidato tricolor hizo especial énfasis en que se lleve a cabo "la reforma de las estructuras legislativas, judiciales y administrativas que requiera Nayarit. Es la hora de proponer nuevas alternativas de desarrollo institucional."

Finalmente Lucas Vallarta Robles invitó a los presentes a que "avivemos juntos, nuevas esperanzas, con alegría de nuestras niñas y niños, de nuestros hijos, con la fe del maestro y la dedicación en el trabajo que distingue a todos los nayaritas."

Y recalcó "mi compromiso es con Nayarit, con nadie más."

LUCAS VALLARTA reiteró su propuesta al priismo nayarita a un gran pacto de unidad que integre un proyecto de gobierno incluyente y plural.

Joven nayarita, si eres mayor de 18 años y menor de 30 años, y terminastes tus estudios de primaria y tienes vocación para servir a tu patria, la Armada de México te brinda la oportunidad de realizar tus aspiraciones, en un trabajo para toda la vida, con posibilidades de desarrollo personal y profesional, brindándote atención médica integral a ti y a tu familia. Si deseas mayor información, preséntate a las instalaciones de la Décima Zona Naval en San Blas, Nayarit, o comunícate a los teléfonos: 01-328-5-00-16 y 01-328-5-05-50.

Radius
Solucionamos sus problemas de comunicación
MOTOROL
SerCom
¿Tienes vehiculos de reparto?
¿Su personal labora frecuentemente fuera de oficina?
¡¡ENTONCES USTED NECESITA LA RADIOCOMUNICACION!!
¡¡LLAMENOS!!
SERVICIOS ELECTRONICOS DE RADIOCOMUNICACION
¿COBERT LOC
¿COBERT ESTAT
SERVIC GARAN
CAOBA NO. 59 ESQ. PARAISO COL. SAN JUAN
TELS. (32) 14-21-63 14-29-66

En inusitada convención estatal

:hevarría, candidato del PAN

ómo las huestes :as de Nayarit :aron a Antonio arría Domínguez su candidato a nador

Cureño

Con un total del 99.19 por ciento de los votos s delegados a la XIV Convención Estatal del PAN, rarría Domínguez alcanzó ayer la nominación del ste en Nayarit, en su calidad de único precandidato a de su adversario panista Heliodoro de la Vega in total de 626 votos a favor y 13 en contra. rdenada convención --aderezada continuamente ı "¡Toño, Toño, Toño!"-- los militantes del PAN varon, casi por unanimidad, la propuesta de pro- erno blanquiazul y el acuerdo político suscrito con : la Coalición para el reparto de candidaturas a utaciones.

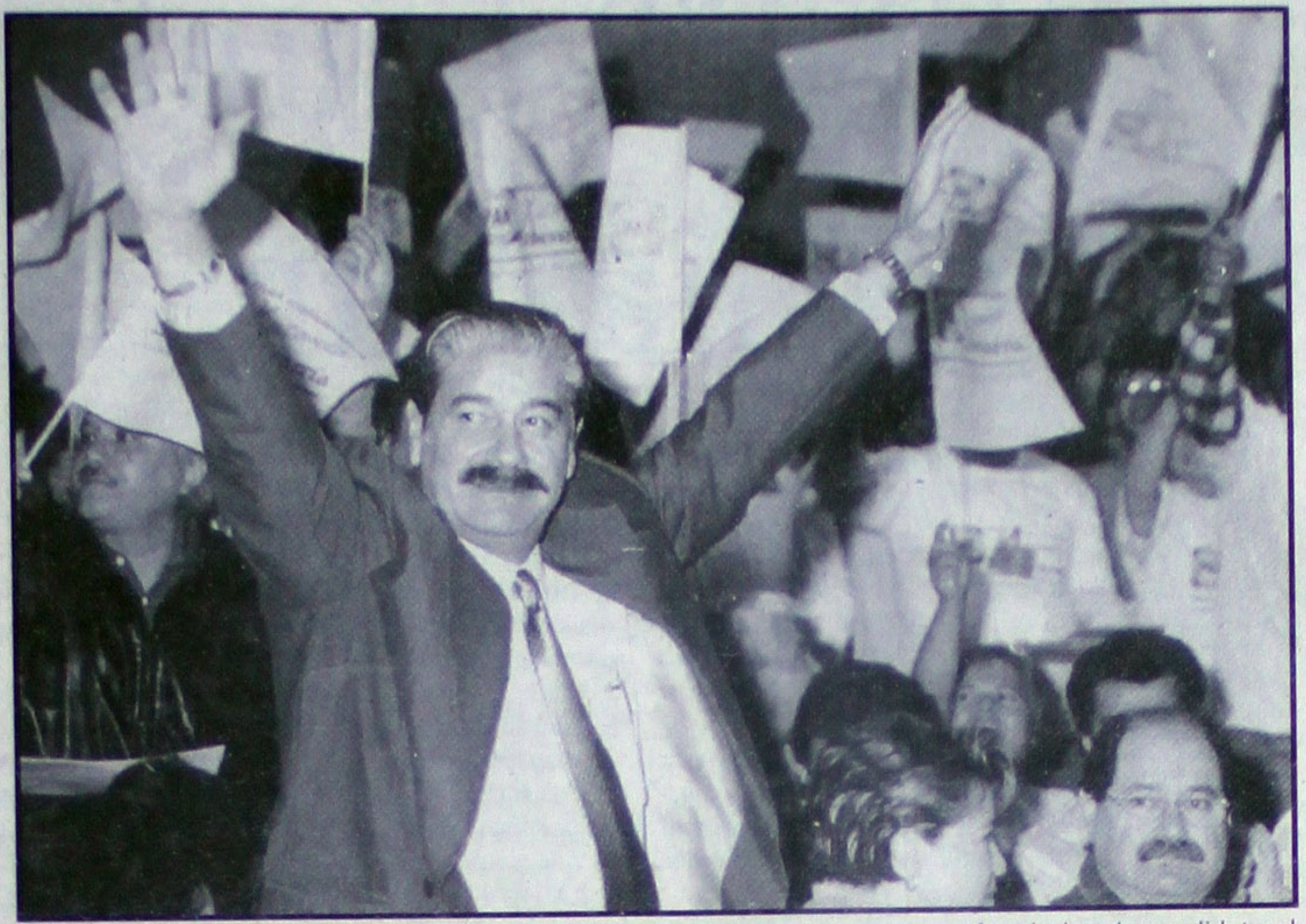

Por abrumadora mayoría, en convención estatal panista, Echevarría Domínguez fue declarado candidato al gobierno del estado, formalizándose así lo que parecía imposible de lograr: una alianza PAN-PRD. (Foto: Oswald Lozano/MERIDIANO)

S PREVIOS DE LUPITA

acreditación y registro de los delegados numera- »s con derecho a voz e invitados especiales, a las ı quince minutos inició el evento en el Salón María : esta ciudad, presenciado aproximadamente por as, la mayoría representantes de los 19 Comités es o Comisiones Organizadoras y el Comité Estatal, omo la vigésima delegación.

plia mesa del presidium era ocupada por la presi- del PAN, Guadalupe Zamora Estrada, el secretario el Orozco Hernández y en representación del tivo Nacional del PAN el senador, y secretario EN del PAN Tarcisio Rodríguez Martínez, acom- diputado federal panista Emilio González Márquez; didato permanecía sonriente sentado en la primera derecho junto con su familia.

en turno a Guadalupe Zamora preparar el terreno, elo" y dar la bienvenida a los convencionistas con ın poema de su autoría dedicado a los campesinos s de la tierra, escrito en sus años mozos; la respuesta a lo que mencionó como "sembrar la semilla del cambio" tubo inmediata, con el ya consabido ¡sí se puede, sí se puede!.

LA TOMA DE DECISIONES POLITICAS

Desde la zona más alta del recinto se apreciaba, a intervalos, el ondear de banderas blancas en apoyo de Antonio Echevarría Domínguez; letreros de "si" en color naranja serían la señal del voto a favor, esporádicamente fueron mostrados los del "no".

El ambiente estaba listo para la toma de decisiones políticas; y la atención se centró en el secretario general, Rafael Orozco, encargado de darle lectura a las normas complementarias de la convocatoria y posteriormente a los acuerdos firmados con la Coalición; surgieron los primeros reclamos, algunos de ellos airados y opacados por el entusiasmo general.

El anunció de cómo fue acordada la distribución de alcaldías y diputaciones llevó a la coalición al punto más alto de interés.

Cuando se dieron a conocer los acuerdos con los partidos coaligados provocó pronunciamientos y movilización en un sector mínimo del auditorio, que casi pasó desapercibido.

El llamado al orden por parte del moderador, Mario Munguía, no fue suficiente para que en un extremo del salón la delegación de Compostela tomara la determinación de abandonar el recinto poniendo de manifiesto su desacuerdo al no lograr la candidatura a la alcaldía y por considerar que por lo menos una diputación sería lo justo para su municipio. Dos o tres voces de desacuerdo también surgieron en la delegación de Santiago Ixcuintla, que contrario a sus compañeros prefirieron esperar.

Tocó en turno a Echevarría Domínguez enfrentar y calmar la situación en la antesala del salón, en un diálogo que transcurría mientras al interior del salón el diputado local Isaac Gamaliel del Real Chávez daba a conocer las bases del documento previo al programa de gobierno. Sin que éste pronunciamiento de unos cuantos causara problema alguno al desarrollo de la XIV Convención Estatal del PAN.

RESPALDO TOTAL A LA COALICION

Sin perder el ánimo y bajo las reglas del partido, llegado el momento los convencionistas panistas también votaron, convencidos, para manifestar su acuerdo o rechazo a la firma del convenio suscrito con la Coalición Democrática por Nayarit para la participación conjunta en las próximas elecciones.

Previsto en el programa los delegados a favor y los que estaban en contra expusieron sus puntos de vista para finalmente emitir su voto; el deseo de ganar una regiduría o una diputación más eran los puntos a aclarar, en segundo término la posibilidad de negociar fuera de la coalición presidencias municipales y representaciones en la Cámara.

En clara muestra de madurez política los llamados a la cordura y a la unión, expuestos en participaciones limitadas a cinco minutos, por el bien de los partidos coaligados prevalecieron con el resultado ya conocido: la ratificación del Acuerdo Político de la Coalición; "el PAN va a ganar sin perder el partido" dijo Salvador Muñoz, presidente municipal de Ixtlán en su discurso de presentación del precandidato.

Finalmente quedó de manifiesto de los principios partidarios del PAN, PRD, PT y PRS con respeto a los planes de gobierno, procuración de justicia, erradicación de la corrupción; programas de mejoramiento social; apoyo al desarrollo del campo y la industria concuerdan en principio.

LA VOTACION FINAL Y LA FIRMA DE BANDERINES

Aprovechando el breve receso para el recuento de los votos, por parte de los escrutadores designados -también por democrático acuerdo- comenzaron a circular en el auditorio, refrescos y tortas para apaciguar el hambre los presentes; la ocasión sirvió también para estirar las piernas e intercambiar impresiones entre la militancia blanquiazul.

Cuando finalmente se dio a conocer el pronunciamiento de los delegados numerarios en favor de Antonio Echevarría el recuento final arrojó como resultado un aplastante 112.73 de votos en favor y sólo un 0.92 en contra. Mientras esto transcurría en la parte baja del presidium, allá arriba Antonio Echevarría plasmaba su firma, y en algunos casos un pensamiento breve, en los banderines que le ofrecían los simpatizantes deseosos de guardar un recuerdo de ese momento considerado como histórico para los nayaritas.

Pronto se extendió la idea y la petición también era hecha a panistas destacados, como "El Chato" Muñoz, la doctora Lupita Estrada y los invitados especiales. Adquiría un nuevo significado el pedazo de tela.

Antonio Echevarría Domínguez, ya como candidato del PAN, acompaña a la dirigencia estatal y al secretario general del CEN blanquiazul, entonando el himno panista para finalizar la convención estatal. (Foto: Oswald Lozano/MERIDIANO)

Define su lucha política

la dignidad, el honor y la vergüenza de los nayaritas

:andidato del PAN a la natura, hace un llamado :o a la vieja guardia ta encabezada por ino Ramos Nuño

ı Sánchez
o

ic.- "Esta lucha, que es para que el ue al poder, tam- r el rescate de la l honor y la ver- odos los nayaritas", rto y lleno de emo- :lamó Antonio Domínguez, ante cionistas que minu- a habían aprobado sa mayoría que el aligara al PRD, PT na histórica alianza n precedente algu- ará como candidato bierno del estado al › opositor.

u intervención, con- panistas que aún no con la idea de que acional se haya su- coalición de oposi- oncordia y la unidad, loles que Nayarit los todos, Nayarit nece- mujeres, a los hom- nbién a los jóvenes; esde aquí -dijo- hago lo a Helidoro de la llado (su oponente, lato panista que de- nbién a él lo necesita stado, que se venga - y que se una a este nto, porque este mo- -justificó- es popu- téntico, es legítimo, miento no tiene colo- nente tiene el corazón yaritas bien puesto". ı el ambiente, todo lle- rras, aplausos continuos, banderines y mucha alegría y entusiasmo, pasó en verdad desapercibido que sólo Toño estuviera participando como precandidato, en nada se vio empañada por la renuncia de De la Mora, una convención que fue enardecida por las palabras de Echevarría Domínguez.

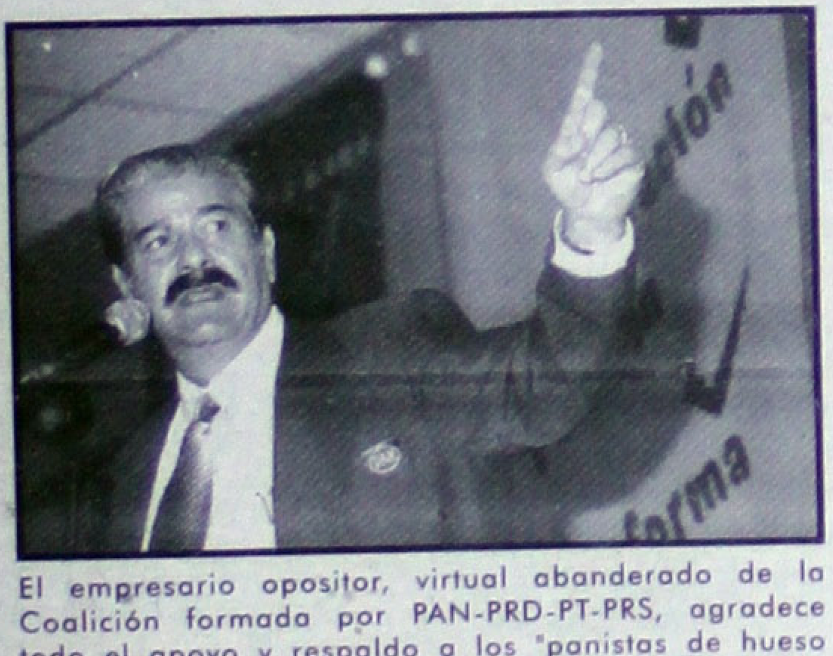

El empresario opositor, virtual abanderado de la Coalición formada por PAN-PRD-PT-PRS, agradece todo el apoyo y respaldo a los "panistas de hueso azul". (Foto: Oswald Lozano/MERIDIANO)

En su oportunidad, dejó en claro que "el enemigo no somos nosotros, el enemigo a vencer son los corruptos, son los que han abusado del poder y son los mismos que han pisoteado la dignidad de los nayaritas; el enemigo -sentenció- está afuera y se llama partido oficial".

Invitó a todos los presentes, a los que llamó "panistas de hueso azul", a dejar de lado las diferencias de grupo y a salir unidos sin perder el objetivo superior, al respecto puntualizó: "el objetivo general no es una diputación ni es una presidencia municipal, el objetivo principal es que los principios de Acción Nacional empiecen a gobernar este estado, y para lograrlo necesitamos que los nayaritas tengamos el poder, para que se aplique la doctrina humanista del PAN en Nayarit".

Agradeció también en conjunto y en lo particular a los dirigentes municipales, los que en su oportunidad, le abrieron las puertas de sus comités en todo el estado, hasta donde -por espacio de aproximadamente un mes- acudió el entonces precandidato llevando su mensaje a los miembros activos, para convencerlos de que el mejor camino para Nayarit era la unión del PAN a la coalición opositora.

El empresario, que ahora ya es candidato por cuatro partidos a la elección del 4 de julio, fue más allá del discurso retórico y hablando fuerte y claro transparentó su mensaje y les confesó con sinceridad, que tenía una concepción diferente de lo que en verdad es Acción Nacional y reconoció que "no cabe duda que las apariencias engañan, pero estoy convencido que este partido lo conforman hombres, mujeres y jóvenes leales a Nayarit, leales a México y leales a carta cabal al PAN".

Aceptó haber aprendido bastante con los panistas, y afirmó: "aprendí mucho con ustedes, sobre todo que hay que luchar, que hay que participar, y lo más importante, que tenemos que decidirnos para cambiar el estado".

Más adelante insistió en estar completamente convencido que las cosas no van a cambiar -en la entidad- por decreto ni por milagro, pero que ya era tiempo, apuró, de hacer algo todos los nayaritas por sacar del atraso al estado.

"Los mexicanos, ahora mismo, esperan que seamos ejemplo nacional los nayaritas, porque al unirse los panistas a la Coalición Democrática por Nayarit, nos convertimos en punta de lanza para que -ojalá- en el país se pueda dar una coalición similar para la presidencia de la República y ya saquemos a los corruptos que están incrustrados en el gobierno", sentenció finalmente en su mensaje improvisado que de manera estruendosa rubricaron con aprobación los casi mil delegados numerarios que participaron en su elección como candidato oficial a gobernador por el Partido Acción Nacional.

Regalo de aniversario de bodas

Tepic.- "Jamás imaginé llegar a tener un regalo de aniversario de bodas así, de este tamaño, como el que Toño ya sea candidato del PAN y de pilón, que los panistas hayan estado de acuerdo en sumarse a la Coalición"; dijo visiblemente emocionada Martha García de Echevarría.

Mientras todas las cámaras de los periodistas eran acaparadas por los brazos en alto en señal de triunfo del empresario opositor, ahí en primera fila, su esposa aplaudía y gritaba de gusto junto con su tercia de hijos.

El júbilo, como era de esperarse le infundió sentimiento a su mirada, tornándosela vidriosa. No era para menos.

Sin duda que sólo una vez en la vida se cumplen 29 años de matrimonio, con alguien que en domingo 7 es ungido, por abrumadora mayoría, candidato a gobernador por un cuarto partido político, marcando así un hito en la historia, por lo menos del estado.

De fondo, los nayaritas de buena fe, esos panistas que lo hicieron su abanderado cuando el tiempo les dio la razón, se revolvían entre aplausos y vivas para "su Toño", y para no variar, de nueva cuenta la banda se despachaba "Mi gusto es..."

Martín Sánchez
MERIDIANO

El PAN no experimenta en Nayarit: Tarcisio

Por Martín Sánchez
MERIDIANO

Tepic.- Para el senador panista, Tarcisio Rodríguez Martínez, la conformación de una coalición opositora en Nayarit con la participación de Acción Nacional, además de tener su génesis en circunstancias que calificó de "especiales", es la mejor manifestación clara de coincidencia, "en que por encima de diferencias y de legítimos puntos de vista y colores partidistas, está el bien común de los nayaritas y el progreso del estado".

Entrevistado durante el conteo de los votos que a la postre ratificaron -en convención estatal- a Antonio Echevarría Domínguez como el candidato a gobernador por el PAN, el también secretario general del CEN blanquiazul, explicó que su partido analizó la posibilidad de que a través de la alianza de fuerzas políticas en Nayarit se pudiera encontrar un camino mejor para el estado, en este ánimo, señaló, con toda responsabilidad Acción Nacional valoró esta posibilidad, "y hoy la convención con los panistas de toda la entidad ha aprobado, en forma democrática, este convenio de coalición con el PRD, PT y PRS".

Sin mediar pregunta, puntualizó que no se trata de ningún experimento, "es una posición que se asume con responsabilidad y pleno conocimiento, frente al futuro de este estado", explicó.

En este contexto, señaló que la presente es una oportunidad para el pueblo de Nayarit de construir un futuro distinto, de ver hacia adelante, de realizar profundas transformaciones partiendo de que la democracia se exprese y se consolide en el voto de los ciudadanos, que se haga valer este sufragio; pero que después la democracia no se quede sólo como un gobierno sino como una forma de vida.

Al hablar sobre la posible derrota del PRI en la próxima elección del 4 de julio, especificó que la Coalición Democrática por Nayarit, ahora integrada también por Acción Nacional, "hace la propuesta, pero corresponderá a exclusivamente a los nayaritas hacer grandes transformaciones, provocar el cambio y obtener una victoria para bien de los que habitan esta entidad que tiene todo un promisorio futuro por delante".

El entrevistado se pronunció en favor de que en Nayarit hay condiciones, hay todo, que es el momento, que existe ánimo, esperanza y disposición de quienes hoy integran esta coalición, para obtener un triunfo, al abundar al respecto se refirió a Echevarría Domínguez, de quien dijo: "se tiene un candidato con toda la capacidad, con la sensibilidad de estar cerca de los ciudadanos para convencerlos, y si es así, en consecuencia se dará la victoria para el pueblo de Nayarit".

Finalmente, ante posibles acciones que desemboquen en fraude electoral, anticipó el dirigente nacional del PAN, que se preparará y dará capacitación adecuada a todos los que estarán participando en el proceso electoral, aunque aclaró que ojalá las "mapachadas" y otras actividades antidemocráticas que practica el PRI, "hayan quedado en el pasado", al tiempo que apostaba a que con votos razonados se ahogue cualquier intento de fraude.

¿ES LO QUE TRATÓ DE EVITAR EL PRI EN NAYARIT?

Coalición PRD-PT triunfa en Baja California Sur

*** Leonel Cota Montaño, ex alcalde de La Paz quien renunciara al PRI tras la consulta a la base, logra otra gubernatura para la oposición en México**

Por Jorge Teherán y Elino Villanueva/Enviado y corresponsal
UNIVERSAL

La Paz.- Leonel Cota Montaño, candidato de la coalición PRD-PT a la gubernatura, proclamó esta noche su triunfo en la jornada electoral de este domingo, con base en los resultados del 75% de las casillas, en su poder, y afirmó que la tendencia en su favor, sobre su rival más próximo, el priísta Antonio Manríquez Guluarte, era "irreversible".

La dirigencia estatal del Partido Revolucionario Institucional (PRI), por su parte, reconoció la derrota de su candidato al gobierno estatal, por una diferencia de aproximadamente 7 mil votos.

Información recabada vía telefónica por la dirigencia priísta, en los puntos donde se concentró la información electoral, confirmó la victoria de Cota Montaño, así como el triunfo de la oposiciónn en al menos 8 de los distritos electorales en el estado.

Por lo que respecta a las alcaldías, la coalición PRD-PT mantenía ventaja en La Paz y Los Cabos; el Partido Acción Nacional (PAN), en Mulegé, y el PRI, en Loreto y Comondú.

Dirigentes priístas confiaron a EL UNIVERSAL que este lunes, a las 09:00 horas, Antonio Manríquez Guluarte, aceptará públicamente su derrota y dirigirá un mensaje a la ciudadanía estatal.

El Instituto Estatal Electoral mantuvo un conteo de casillas lento, que obligó a anunciar a su presidente, José Borges, que sería hasta la madrugada de este lunes cuando ofrecerían cifras oficiales. Hasta la medianoche de este domingo, el IEE tenía apenas 40 casillas computadas.

La falta de información oficial fue suplida en las primeras horas posteriores al cierre de casillas por la de algunos medios informativos y televisoras, cuyos reportes ubicaron inmediatamente a Cota Montaño a la cabeza de la jornada electoral.

Pese a un acuerdo de los partidos que prohibió las encuestas de salida en las casillas, la empresa Consulta, contratada por Televisa, emitió a la medianoche resultados de un sondeo, en el que se daba a Cota Montaño una diferencia de 20 puntos sobre su rival del PRI, Manríquez Guluarte.

Animados por los reportes extraoficiales en favor del abanderado de la coalición, centenares de sus simpatizantes salieron a las calles a festejar; agitaron banderas del PRD y del PT y se pasearon triunfadores por el malecón y otros puntos importantes de la ciudad.

En conferencia de prensa, a las 21:00 horas y en compañía del candidato a la presidencia nacuional del PRD, Jesús Ortega, y el dirigente del PT, Alberto Anaya, Leonel Cota dio a conocer las cifras que, hasta ese momento, tenía en su poder.

Con el 25% de las casillas computadas, dijo, la coalición llevaba 10 mil 300 votos en su favor contra 6 mil 890 del PRI.

En La Paz, la ventaja era de dos a uno; en Los Cabos, de 40 puntos; en Comondú, de 25, y en Mulegé, de 20. En Loreto estaba empatado con Antonio Manríquez.

Luego de proclamar su triunfo, Cota Montaño expuso que Baja California Sur ha hecho su aporte al país para los nuevos procesos electorales y asegurón que aquí ganó la democracia.

"Estamos muy conformes con este proceso, a pesar de todo. El pueblo tiene madurez y ha puesto una gran lección a este estado.

El triunfo está plenamente confirmado. Esto significa que el dinero no vale para la voluntad del pueblo; lo que vale es el proyecto, acciones", aseguró. Cota Montaño ofreció hacer un gobierno limpio, honesto y trabajador; "un gobierno que le cumpla a la gente", en el que, aseguró, "no se volverán a tolerar actos de corrupción". En la sede estatal priísta, mientras tanto, el delegado del CEN del PRI, Eduardo Bernal; el secretario de Acción y Operación Política nacional, Alejandro Lambretón Navarro, así como los dirigentes estatales, mantuvieron una "encerrona" hasta cerca de las 23:00 horas locales, apagaron los teléfonos celulares y callaron.

COYUCA DE BENITEZ, GUERRERO.- Aspecto de las votaciones para elegir gobernador, ayer en esta entidad federativa. (FOTOS: MERIDIANO/Universal)

Escasa ventaj[a] PRI en Guer[r]

Por Irma Rosa Martínez/Enviada
UNIVERSAL

Chilpancingo.- La más competi[...] bernador en la historia del estado se defi[...] una diferencia de 12 mil 151 votos (equi[...] a favor de la coalición PRI-PRS, de acu[...] del Programa de Resultados Prelimin[...] Estatal Electoral.

Sin embargo, el Partido de la Revo[...] tica (PRD) objetó esas cifras y en vo[...] nacional, Andrés Manuel López Obrad[...] desconfianza de ese programa luego de[...] do un centro de cómputo alterno, ubica[...] la Secretaría de Gobernación de Guerre[...]

Al recibirse el reporte del 76% [...] candidato René Juárez tenía 332 mil 9[...] favor (49.58%), en tanto que Félix Salga[...] la coalición PRD-PRT-PT, acumulab[...] (47.77%), de acuerdo con la estadística o[...] te, las cifras que dio a conocer el PRD, c[...] las casillas, daban la delantera a Félix Sal[...] 135 votos (50.4%), en tanto que René Juár[...] (45.58%).

"Esa tendencia es difícil de rever[...] Obrador, mientras que Félix Salgado excl[...] ria es nuestra". También los priístas [...] victoria y aseguran contar con cuatro pu[...] lo que pro[...] que sus huestes salie[...] celebrar. Guerreroo vivió hoy un históri[...] que por primera vez las posibilidades de[...] compartidas ampliamente por estos dos [...] política local.

Al filo de la medianoche circulab[...] confirmadas de que los grupos armados [...] tipo de reacción ante el eventual triunfo [...]

El Partido de la Revolución Demo[...] adelante de las estadísticas durante la pri[...] recepción de los resultados y durante m[...] las tendencias cambiaban de un moment[...]

El PRD estaba cerca de superar fin[...] partido con el cual redujo las distancias d[...] sionante en los últimos seis años.

En la pasada elección de gobernador [...] quedaron 36 puntos abajo del PRI, pero en [...] elegir alcaldes, tres años después, la difer[...] sólo 15 puntos. El mayor avance del PRD [...] proceso federal de 1997 en nel que consigu[...] votos, sólo cuatro puntos abajo del PRI.

El Consejo Estatal Electoral no co[...] información sobre el nivel de participaci[...] pero fue evidente la escasa presencia de [...] las urnas. La lista nominal de sufragantes er[...] mil 171.

Conceden amparo a huicholes

*** Un tribunal falla a favor de los indígenas de Tierra Blanca, municipio de El Nayar, supuestamente despojados por la comunidad mestiza de mil 200 hectáreas**

Por Cayetano Frías/Corresponsal
MERIDIANO

Guadalajara.- Tras dos años y medio de estudio, el Tercer Tribunal Colegiado en Materia Agraria con sede en Mazatlán, Sinaloa, concedió un amparo a la comunidad huichola del poblado de Tierra Blanca, municipio de El Nayar, Nayarit, a quienes en el Tribunal Unitario Agrario del Distrito Décimo Noveno con sede en Tepic, les habían negado el reconocimiento como posesionarios de más de mil 200 hectáreas y las habían adjudicado a la comunidad mestiza de San Juan Peyotán, del mismo municipio.

El amparo 430/96 emitido el 3 de diciembre de 1998 por el Tercer Tribunal Unitario de Mazatlán, ordena reponer el procedimiento pues se consideró que el magistrado Luis Enrique Cortés Pérez del Tribunal Unitario Agrario de Tepic, Nayarit, hizo una incorrecta valoración de pruebas, ignoró testimonios y documentos y fue incongruente en su sentencia, explicó Angeles Arcos, abogada de la Asociación Jalisciense de Apoyo a Grupos Indígenas (Ajagi).

En la resolución se advierte que en la sentencia anulada, el magistrado juzgador incurrió "en omisiones que también se traducen en una violación a las leyes del procedimiento y trascienden al resultado del fallo".

Angeles Arco dijo que influyó además la intervención de la Organización Internacional del Trabajo (OIT), que a mediados de 1998 envió una recomendación al Gobierno de México, para que respetará los derechos de los indígenas e hizo especial énfasis en este problema de Tierra Blanca, donde los huicholes intentan legalizar la posesión de esas tierras que ocupan desde épocas virreinales.

La abogada señaló que este amparo concedido a los Tateikitaris, además de ser el primero proceso en el cual un tribunal se pronuncia en base al artículo Cuarto Constitucional, es muestra de que los huicholes han escogido la vía jurídica para reclamar los que les pertenece desde hace cientos de años.

LA HISTORIA DEL RECLAMO

En la resolución del amparo, que consta de 151 páginas, se establece que en 1994 los habitantes de Tierra Blanca, municipio de El Nayar, Nayarit, representados por Jesús Candelario Cosío, Francisco de la Cruz Medina y Luis Benítez Carrillo, demandaron ante el Tribunal Unitario Agrario Distrito Décimo Noveno, el reconocimiento de comunidad indígena Tateikitari, posesionaria de mil 255 hectáreas.

La comunidad mestiza de San Juan Peyotán presentó oposición a esta demanda y argumentó ante el tribunal que las tierras reclamadas por los Tateikitaris son parte de las 18 mil 690 hectáreas que una resolución presidencial ejecutada en 1986 les entregó. Negaron además la existencia de un lugar denominado como Tierra Blanca y aseguraron que ahí se le conoce como El Chalate y solamente son ocho casas. Pro su parte los huicholes de Tierra Blanca expusieron ante el tribunal que residen ahí desde hace cientos de años e incluso pertenecían a la comunidad madre de San Andrés de Cohamiata, de la cual quedaron segregados cuando en 1975 mutilaron su territorio y de las 129 mil hectáreas, les dejaron solamente 74 mil 900.

En cuanto a las mil 255 hectáreas que reclaman, los Tateikitaris afirman que son independientes del territorio que recibió la comunidad mestiza de San Juan Peyotán en 1986. Los reclamantes presentaron pruebas testimoniales y documentales para demostrar la existencia de Tierra Blanca, pero el 24 de junio de 1996, el magistrado Luis Enrique Cortés Pérez declaró improcedente la demanda de los huicholes y resolvió que esas tierras estaban dentro de las comunidad de San Juan de Peyotán.

Ante esta resolución, en agosto de ese año los Tateikitaris solicitaron un amparo ante el Tercer Tribunal Colegiado del Décimo Segundo Circuito y al mismo tiempo acudieron a la Organización Internacional del Trabajo (OIT), para que ésta se pronunciara en base al Convenio 169 firmado por México y que lo compromete a vigilar por los derechos de los pueblos indígenas.

A mediados de 1998, La Jornada publicó la solicitud de que la OIT hizo al gobierno mexicano para que vigilara el proceso relativo al amparo solicitado por los huicholes de Tierra Blanca y el 3 de diciembre del mismo año, los magistrados concluyeron que en la sentencia del Tribunal Agrario de Tepic, fue incorrecta la apreciación, análisis y valoración que el Tribunal responsable hizo respecto a las pruebas indicadas" en varios incisos.

Por unaminidad de votos, Enrique Bogarín Cortez, Jorge Quezada Mendoza y Héctor Flores Guerrero, integrantes del Tercer Tribunal Colegiado del Décimo Segundo Circuito, determinaron que "la Justicia de la Unión ampara y protege al poblado quejoso, habitantes huicholes Tateikitaris de Tierra Blanca o El Chalate (Xapat+a) municipio del Nayar, Estado de Nayarit".

MARIANO PALACIOS ALCOCER se dirige a la conferencia de prensa que ofreció ayer en la ciudad de México, con motivo de las elecciones en Baja California Sur y Guerrero. Atrás viene entrando Carlos Armando Briebrich. (FOTO: MERIDIANO/Universal)

Pide Borrego cumplir con plan[...] calidad en el IM[SS]

*** El llamado del director gener[...] Seguro Social, fue a los integr[...] los Comités Mixtos de Calidad**

UNIVERSAL

México.- El director general del Inst[...] cano del Seguro Social (IMSS), Genaro Borre[...] hizo un llamado a que empresarios y tr[...] integren los Comités Mixtos de Calidad en[...] pital, clínica y centro de trabajo, para que se [...] de observar y dar seguimiento al cumpli[...] Plan Integral de Calidad (PIC).

Asimismo, anunció que durante 199[...] se destinarán 490 millones de pesos para la[...] ción de clínicas y hospitales en Baja Calif[...]

"Este programa, recordó, se puso [...] para mejorar los servicios que presta el I[...] derechohabientes, todo ello a través de in[...] medibles y precisos".

Asimismo, durante su reunión con [...] rios, anunció 40 millones de pesos para equi[...] en la entidad.

Durante su gira por esas entidad, p[...] empresarios trabajar conjuntamente para al[...] objetivos del PIC y que el instituto pue[...] cumpliendo con su misión de proteger al tra[...] a su familia y crear con ello también en las [...] un ambiente de mayor productividad.

También les ofreció su respaldo para [...] rezago de atención de niños en guarderías [...] dinamismo de la economía en el estado que [...] tido que más mujeres se incorporen al trab[...]

Borrego Estrada les explicó las metas [...] entre las que destacan la construcción de [...] estructura y la dotación y sustitución d[...] médico, el abatimiento de los tiempos de e[...] urgencias, consultas de medicina familiar y e[...] dades, la eliminación del diferimiento quirúr[...] lograr el abasto pleno de medicamentos y ma[...] curación. "En varias delegaciones, añadió, y[...] realidad el mejoramiento de los servicios".

En Mexicali, Genaro Borrego encabe[...] unión de Presentación del Programa IMSS-[...] dad en la entidad, y entregó cuatro ambulan[...] reforzar las acciones que ésta lleva a cab[...] comunidades en beneficio de casi 60 mil indíg[...] viven en zonas marginadas.

Sociales

ALFARO
Digital Performance
Impresión a gran formato
Credencialización en plástico
Revelado e impresión de fotos
Plastificado frío o caliente
Espectaculares y carteles
Ampliaciones fotográficas digitales
Zacatecas 19 Nte.
Tel/fax 12-01-39
Tepic, Nayarit

…ecen primer despedida de soltera a

…LVIA ECHEVARRIA GARCIA

…rina López
…ca Treviño

…pic.- J. Daniel Saucedo Berecochea y …chevarría García se casarán el próximo 27 …ro en esta ciudad, por lo que familiares de … novia ya han iniciado con las tradicionales …das de soltera.

… primera de éstas se llevó a cabo el fin de …, en el marco de un desayuno ofrecido por …ra Martha Elena García de Echevarría …de Silvia) y Martha Echevarría de Preciado, hermana. Entrañables amigas de la familia, así como primas y tías de Silvia se dieron cita en la terraza de la casa Echevarría García, en Ciudad del Valle, donde además del desayuno se disfrutó de un cálido ambiente y el sorteo de varios regalos. En su momento y como muestra de agradecimiento por acompañarla en esa mañana, Silvia entregó a las invitadas bonitos recuerdos, a la vez que hizo extensa la invitación para la boda. El mismo día por la noche, sus primas Berecochea Echevarría ofrecerían otra despedida, de parejas, de la cual daremos nota en los próximos días.

Señora Martha Elena García de Echevarría con sus hijas Silvia y Martha.

Silvia Echevarría García se casará el 27 de febrero con J. Daniel Saucedo Berecochea. (Fotos de KARINA LOPEZ).

… Mercado, Geñita de Cánovas, Blanca Domínguez de Echevarría, Lupita Preciado de …guez y Bety de Alvarado. De pie, Liliana de Simancas, Rafaelita Echevarría de …ochea y Aurora García de Navarro.

La festejada al entregar recuerdos de su primer despedida de soltera ofrecida por su mamá y su hermana. (SECUENCIA GRAFICA PAG. 2)

…imer orden, Martha García de Echevarría, Adriana Nolasco, Silvia de Preciado, Gloria de Béjar y doña Silvia de García. …e, Martha Aldrete de Echevarría, Amadita de Saucedo, Nena Bañuelos Chán, Matty Bañuelos, la festejada, María …nieta García de Arias y Conchita Pérez de Ramírez.

La futura novia con su abuela, doña Blanca Domínguez de Echevarría.

SOCIALES

Ofrecen primer despedida de soltera a

SILVIA ECHEVARRIA GARCIA

De pie, Edelmira de Navarro, Rosa Eugenia de Meza, Margarita de la Torre, Nena Chán de Bañuelos y Conny Mora. Sentadas, Elvia de Rodríguez, Chuyita de Sandoval y Claudia Sandoval de Durán.

María de Jesús de Pérez, Gaby de Pérez, Lore García Gómez, Chuyita Bouthier de Porras, Silvia y Esperanza de Benítez. En primer plano, Margarita Saaib, Tichi Benítez, Margarita de Ibarra y María Eugenia de Benítez.

Rosario de Porras, Silvia de Hernández, Lolita Porras de Hernández, Iyalit Uder de Hernández, Faviola Núñez de Bernal y Yolanda de Domínguez. De pie, Mily de Benítez, Margarita Arias de Benítez y Ana Margarita de González.

Sandra Ibarra de Sandoval, Magdalena de Segura con su bebé Arturo Segura; Rocío Contreras de López, Celia Berecochea de González y Alba Contreras. Sentadas, Laura B. de García, María Berecochea de Cuesta y Laura de Diego.

De pie, Chaly de Pérez, Silvestra de Calderón, Silvia y Yuya de Arciniega. Sentadas, C Guzmán de Llanos, Norma de Esquivel, Bety de Naya y Cocoy Sierra de Romano.

Gina de Naya, Matilde Rodríguez de Ibarra, Ana Rosa Rodríguez de Llanos y Laura Ro Naya. De pie, Flora de Gangoiti, Lupita Gangoiti, Tila de Saucedo, Zaida de Zendejas, Teresa Ramírez y Chepi de Varela.

Gloria de Rincón, Tere de Cárdenas, Matty de Romano, Adriana Menchaca de García y Esquivel de Navarro. De pie, Lorenia de Flores, Gaby de Aranzábal, Martha Meza de Ada Alicia de González.

Mónica Saucedo de Cánovas, Evelyn Saucedo de Romano, Arcelia de Navarro, Silvia Echevarría, Marcela Saucedo de Sánchez, Carolina de Béjar y Martha Echevarría de Prec Sentadas, Mireya de Saucedo, Regina de Villalobos, Matty Romano, Ana Lilia Tovar, Ner de Tovar, Olga de Quezada y Cristina de Fierros.

SOCIALES

XV años de Erika Olivares

...Olivares cum-
...us anhelados
...os. (Fotos de
...LE VIOLETA).

Por Amable Violeta
MERIDIANO.

Tepic. Fue a la iglesia de Nuestro Señor del Consuelo a donde acudió la joven Erika Olivares a dar gracias a Dios por haberle permitido llegar a sus anhelados XV años. Así, a las 18:30 horas del día sábado 30 de enero, Erika acompañada de sus padres, Germán Olivares Sánchez y Maricela de Olivares, acudieron puntuales para que le fuera oficiada una misa a la quinceañera, en donde se le invitó a seguir su vida dentro de la fe católica, continuando así de la mano de Dios. Al finalizar la celebración eucarística Erika fue felicitada y colmada de parabienes por todos los ahí reunidos. ¡Felicidades!

El señor Germán Olivares Sánchez y Maricela de Olivares, papás Erika.

...iguel Angel López y Aracely
...padrinos de la quinceañera.

...ROSCOPOS

...relación con quien estaba entusiasmada se ha ... un calmante en el estómago. Nadie la ha forzado ... relación. Sin embargo no hace nada para salir de ... Su color favorable sigue siendo el verde.

...ede ser que hoy necesite cuidarse con mayor ...to en su presentación personal, como en lo que ...u salud. Si se siente muy mal por la tarde sería ...e que pasara a visitar a un médico. Su color ...púrpura.

...cotidianidad le puede ser engorrosa este día. Las ...sas de la familia y de la casa le parecer aburridas. ...r y de dejar las cosas intrascendentes en otras ...ite en asuntos trascendentales y mejorar como

...u vida la ha llenado de detalles, y eso le hace vigilar ...os se han cumplido como un ritual con todo cuidado. ...n si le hace feliz, sin embargo trate de no imponér... ya que se volvería un suplicio para esa persona.

...u actitud deberá ser la de una monje tibetano. La ... ser: ver, oír y callar. Sólo así saldrá bien librado de ... que aunque no le afecta directamente pueden llegar ... Su color favorable: el morado.

...turo también cuenta. Aunque quiera ver en el tiempo ...lizado todo lo que anhela, tenga más paciencia y ya ...ñana. Cuide m s su alimentación, ya que vivir de ... antojitos, si bien puede ser sabroso, puede ser

...d es generoso y sencillo, lo que es un atractivo para ...es, ya que siempre se encuentra dispuesto a escu... ...iblemente hoy disfrute de una reunión muy agrada... ...favorable será el rojo y su número afortunado el tres.

...N: Le gusta llevar su vida lo más organizada posible. ... si no lograr a su entera satisfacción, no se malhumore. ... con tiempo. Por el momento es mejor dedicarse a ...oco más sobre sus actitudes.

...): Un viaje corto parece ser lo más recomendable ...do su panorama vuelva a entrar a su lugar. Usted ...quemas y tradiciones, ahora podrá retornas a ellos ... Disfrute de la compañía de esa persona que le

...NIO: No se deje engañar por esa oferta que hoy le ... lo tratan de deslumbrar; usted tiene suficiente ...omo para saber dónde le dan gato por liebre. Lo más ...ue se trate de una quimera, un sueño.

... Gusta de ayudar a los demás. El problema es que si ...s no aceptan su ayuda tal como usted lo propone, ...lesta y deja de apoyar. No le gusta el trabajo rutinario, ...grar las metas tendr que establecer un orden en sus

...ide mucho a sus hijos, si los tiene. Hoy pueden ...un accidente por descuido de su parte. Ha impactado ...jen a una persona que le puede brindar su ayuda a ...mico. Aprenda a escuchar.

QUEREMOS QUE LO APROVECHES... ¡TODO!

Del 15% al 30% de descuento y 13 mensualidades congeladas* en el Departamento de Electrónica.

Y además por cada $ 2,000.00 de compra en este mismo departamento, llévate una videograbadora Toshiba** modelo M-454 con valor de $ 2,770.00 por sólo $ 999.00

*Con su crédito Fábricas de Francia. Departamento Electrónica.
**Limitado a 700 piezas. Válido del 1o. al 14 de febrero.

Cliente Consentido — Recuerde que con el programa Cliente Consentido acumula puntos

Fábricas de Francia
ES TU MODA DE SER

Ventas por Teléfono en el D.F. 531•54•65 Int. de la Rep. 01•800•90•615•00 www.liverpool.com.mx

Demuestra tu Amistad
Demuestra tu Amor.

En un buen Lugar

El Trapiche
Discoteque Bar

Los Cafetales

Casas Reales

Los Vitrales
Lobby Bar

Desayune, Coma o Cene Celebrando el día del amor y la amistad en el mejor lugar, Hotel Fiesta Tepic.

FIESTA TEPIC
HOTEL

teléfono
11-50-00, 11-58-00
reservaciones

MERCURI

el 11 de marzo en el palen

Tepic.- No solo para adultos son las noches de palenque. La coordinación de la Feria Nacional Tepic 99, atinadamente ha preparado espectáculos para los jóvenes, como la presentación del grupo Mercurio, la cual se efectuará el 11 de marzo. Cientos de chicas ya han comprado sus boletos en Hominis de Naya Plaza. ¿Tu, qué esperas? Será una noche sensacional.

Aquí una de las con que conocer y que todos ben:

EXPLOTA CORAZON

Bajo un árbol tu y yo, pintando dos corazones
las sonrisas volando a ritmo de estas pasiones
ya no hay nada que hablar si comienzo a temblar
es la luz de tus ojos que me vuelven loco

La cuestión es unir con un beso razones
y la magia es huir de tantas desilusiones
si me ofreces volar lo podría intentar
por la luz de tus ojos que me vuelven loco

Se que de tus ojos me enamoraré
se que de tu boca me enamoraré
y estando juntos de la tierra al cielo llego

Explota ya corazón y pon a tope el m
da más velocidad, que ya la quiero a
explota ya corazón que ahora estam
y es mi felicidad ver en la eternidad d
de sus ojos, de sus ojos, de sus ojos.

Va sonando un tictac, es el de mis pu
que van a reventar, con estas mil ilus
no hay pecado mortal si comienzo a t
esa piel que arrebata que me vuelve l

La cuestión es unir con un beso razon
Se que de tus ojos me enamoraré...
Explota ya corazón, y pon a tope el m

Omnibus de México
MENSAJERIA Y PAQUETERIA

SERVICIO NACIONAL E INTERNACIONAL

Estamos para servirle en:

EN GUADALAJARA
CALZADA OLIMPICA No. 1575 SECTOR REFORMA
COL. ATLAS

EN TEPIC
AV. INDEPENDENCIA
S/No. COL. LLANITOS

Con nuestro servicio de siempre:
Flete por cobrar
Entrega a domicilio
Recolección a domicilio
Valor declarado
Acuse de recibo
Fleje

Con Servicio Nacional e Internacional en mensajeria, paqueteria y carga OMNIBUS DE MEXICO

Que le Brinda, Seguridad, Calidad y Garantía

En su próximo envío Nacional o Internacional,

Llame nosotros vamos:
EN GUADALAJARA
619-66-63, 619-54-50,
619-13-33, 619-32-07

EN TEPIC
3-48-80
3-13-23

Nuestro Compromiso... ¡ Servirle !

Hotel San Jorge
Su hogar en Tepic

En el corazón de la ciudad y con la mejor ubica
cerca de los centros financieros.

Ofrece:

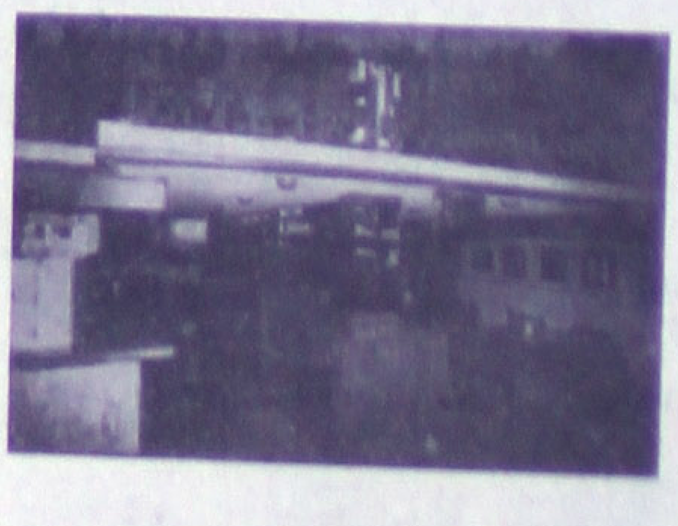

❖Habitaciones totalmente equipada con todos los servicios y comodid
❖Aire acondicionado y ventilador d
❖T.V. Vía Satélite.
❖Teléfono con larga distancia nacional e internacional.
❖Salón para Eventos.
❖Amplio estacionamiento privado.
❖Restaurant Bar "La Troje".
❖Bar "La Herradura".
❖Servicio de banquetes de acuerdo a sus necesidades.
❖Atención personalizada.
❖Sábados y domingos, promoción especial en habitaciones

¡VISITENOS!
Porque en Hotel San Jorge....
Le queremos bien.

Aceptamos todas las tarjetas de crédito

Reservaciones: Tel. y Fax: 01 (32) 12-13-24, 12-17-09 con 6 l

SOCIALES

...s preferidos ...en la música

...AS
...J NI NADIE, Fey.
...CA TE OLVIDARE, Enrique Iglesias.
...ARIA TODO, Chayanne.
...AME, Edith Márquez.
...LA MAS ALTO, Onda Vaselina.
...MPRE ES DE NOCHE, Alejandro Sanz.
...UERDO, Carlos Ponce.
...TE EXTRAÑO, Litzy.
...RELLA MIA, Mijarpes.
...ODO O NADA, Lucía Méndez.

...A RANCHERA
...VERTE, Pedro Fernández.
...MO EL SOL Y EL TRIGO, Alejandro ...dez.
...ECTO AL CORAZON, Pepe Aguilar.
...AL COMO AYER, Alberto Vázquez.
...REGA TOTAL, Aída Cuevas.
...RDON POR QUE?, Antonio Aguilar Jr.
...IEMIO DE AFICION, Vicente Fernández.
...POQUITO QUE ME QUEDA, Ana Gabriel.
... VOY A QUITAR DE ENMEDIO, Vicente ...dez.
...CIR AMANTE, Juan Valentín.

...GRUPERA
...ON, Grupo Límite\Cristian
...ELLA ENVENENADA, Los Temerarios
...DEDOR, Intocable
...QUIERO SER FELIZ, Los Temerarios
...GO UNA ILUSION, Banda El Recodo
...ENAMORE DE UN ANGEL, Liberación
...IDE QUIERA QUE ESTES, Intocable
...RAZON ENAMORADO, Grupo Mojado
...RABLE MENTIROSA, Juan Gabriel\Banda ...odo
...Y A PINTAR MI RAYA, Banda Arkangel R-

...A TROPICAL
...OCURA, Chichi Peralta
...IS DE AMOR, Simba Musical
...ERO SER, Angeles Azules
...JE ME PASA, Mickey Taveras
...IITA, CAÑAVERAL, Grupo Saya
...DESPERTAR, Rayito Colombiano
...MBIA DEL CHINITO, Grupo Corsario
...TE VOY A PERDONAR, Grupo Cañaveral
...SEO, Los Yaguaru
...LOMA AJENA, Claudio Moán

Ahora representa a la muñeca Barbie ante la niñez mexicana

Lupita Jones se convierte en "Embajadora de sueños"

MEXICO.- Lupita Jones dejó de ser "Miss Universo 1991" para convertirse en "Embajadora de sueños", debido a que ahora representa a la muñeca Barbie ante la niñez mexicana.

"Me gustan mucho, siempre las he admirado. Cuando me dieron la noticia, me entusiasmo la idea, porque muchas mujeres crecimos jugando con estas muñecas, logrando realizar nuestros sueños a través de ella", dijo la directora del concurso de "Nuestra Belleza México".

Reconoció que éste es el nombramiento que mayor emoción le ha causado, por significa ser parte de los niños, que son el futuro de México.

"Estoy orgullosa de haber sido elegida, porque tener sueños es la base del éxito y el triunfo. Es muy importante no perder nuestra capacidad de soñar. Además, es increíble que los años no pasan por Barbie", apuntó.

Lo anterior, es parte de los festejos del 40 aniversario de Barbie, a celebrarse el nueve de marzo.

"Queremos honrar los éxitos que ha alcanzado la mujer actual, con el objetivo de motivarla e inspirarla a seguir desarrollándose, por eso elegimos de varios países a una "Embajadora de los sueños", de acuerdo a sus logros profesionales", apuntó Monique Durán, directora de mercadotecnia de América Latina de Mattel.

Jones no sólo fue tomada en cuenta por su belleza y por haber ganado el "Miss Universo en 1991", sino por la labor que ha desarrollado como directora del concurso "Nuestra Belleza México", en el que ha impulsado a cientos de jovencitas y las ha llevado a realizar su sueño.

Durán mencionó que como parte de los festejos, llevarán a cabo una exhibición de casi 100 muñecas, que lucirán vestidos confeccionados por diseñadores latinoamericanos.

"La exposición será montada en una plaza del norte de la ciudad. Estará abierta al público del cinco al 31 de marzo. Esta es una manera de agradecerle a las niñas lo que han hecho de Barbie, pues hasta el momento se han vendido un billón", indicó.

Finalmente, la directora de mercadotecnia dijo que la empresa donará 500 mil pesos a una institución dedicada al cuidado y educación de menores de edad.

...ASTARDA

...eva telenovela que ...ducirá Silvia Pinal

MEXICO.- Como si ...n pecado nacer fue... matrimonio, una jo... ...ufrirá lo indecible y ...ratada como una ...rda", de esto tratará ...eva telenovela que ...cirá Silvia Pinal, la ...formó que se prevé ... en septiembre en...

La empresaria y po... agregó que aún no ... cuál será el elenco ...seguró que esta his... ...scrita por el venezo... Norberto Vyera junto ...osa Skazar harán la ...ación para televisión ...ían impactar al públi...

Mencionó que la pe... ...a Blanca Estela Li... ...e notificó este caso y ...mediato Norberto ... se puso a escribirla, ... el éxito que la pro... ...ra ha tenido con "Mu... ...sos de la vida real", ...ntó.

Entrevistada en el ...nedio de las 300 re... ...ntaciones de la ex... ...ite obra "Las mucha... del club", señaló que ...ró seis años para po... ...resentar al aire algo ...ucha calidad y un caso ...ico.

Asimismo, comen... ...ue restableció pláti... ...para obtener los de... ...os de la obra "Susan ...evard", la cual con... ...pla desde hace tiem... Sobre "Mujer casos ... vida real", reconoció ...os temas son censu... ...s por la secretaría de ...ernación, como to... ... los programas, sin embargo por el cuidado, la decencia, el tratamiento que le da a cada caso, le han permitido tocar todos los temas.

Añadió que "mi programa ha sido pionero de casos fuertes y siempre nos han permitido tocar por fuerte que sean e incluso nos han ayudado a resolver algunos".

-¿Se han censurados los temas?

-Tienen la censura que tiene toda la televisión, la Secretaría de Gobernación se encarga de censurar, pero nuestros casos están tratados con buen tino y siempre tratamos de que exista un mensaje y ejemplo para la gente.

Silvia Pinal notificó que su programa "Mujer, casos de la vida real", no saldrá del aire porque cuenta con un rating más elevado que el de las telenovelas, pese a que se transmite una vez a la semana.

La también empresaria negó que Alejandra Guzmán retorno a Gypsy "la obra se va acabar porque desde el principio dijimos que era una breve temporada, hay más cosas por hacer. Alejandra acaba de regresar de una gira por Palenque y está a punto de grabar su nuevo disco".

Finalmente indicó que la demanda en contra de algunos países que narraban el caso de su emisión semanal, sin su nombre quedó resuelta.

SOCIALES

HOLLYWOOD

Por JESUS SANCHEZ GARCIA

HOLLYWOOD.-Hoy vamos a dedicar nuestro espacio a nuestras lectoras, llevándoles imágenes de algunos de los galanes que más les gustan.

Las muchachas de la década de los cuarenta, que hoy son venerables abuelitas, también tenían a sus galanes por los que suspiraban. Uno de los más recordados fue Errol Flynn. Usted querida lectora que anda por los veinte añitos, pregunte a su abuelita y verán cómo todavía suspira cuando habla de Errol Flynn. Va a contarles que él filmaba películas de aventuras, entre ellas "El Capitán Sangre", una aventura de capa y espada o se dejaba ver en "Las aventuras de don Juan" y el señor hacía que las muchachas de entonces suspiraran en la penumbra del cine.

Hoy en cambio las muchachas de hoy suspiran por ANTONIO BANDERAS el actor hispano que jamás soñó que llegaría a ser el actor más popular en Hollywood, después de haber sido el héroe en tantas películas españolas. Antonio Banderas tiene 37 años, o sea que todavía tiene por delante diez años más para seguir haciendo que suspiren las mujeres. Le preguntamos a una de ellas que encontramos por Hollywood Boulevard y nos dijo:

"Envidié tanto a Salma Hayek cuando estaba entre los brazos de Antonio Banderas en "Bandido"... Otra nos dijo que le había gustado mucho Banderas en "Evita" y que "La máscara del Zorro" había sido lo máximo...

KEANY REEVES

BRAD PITT

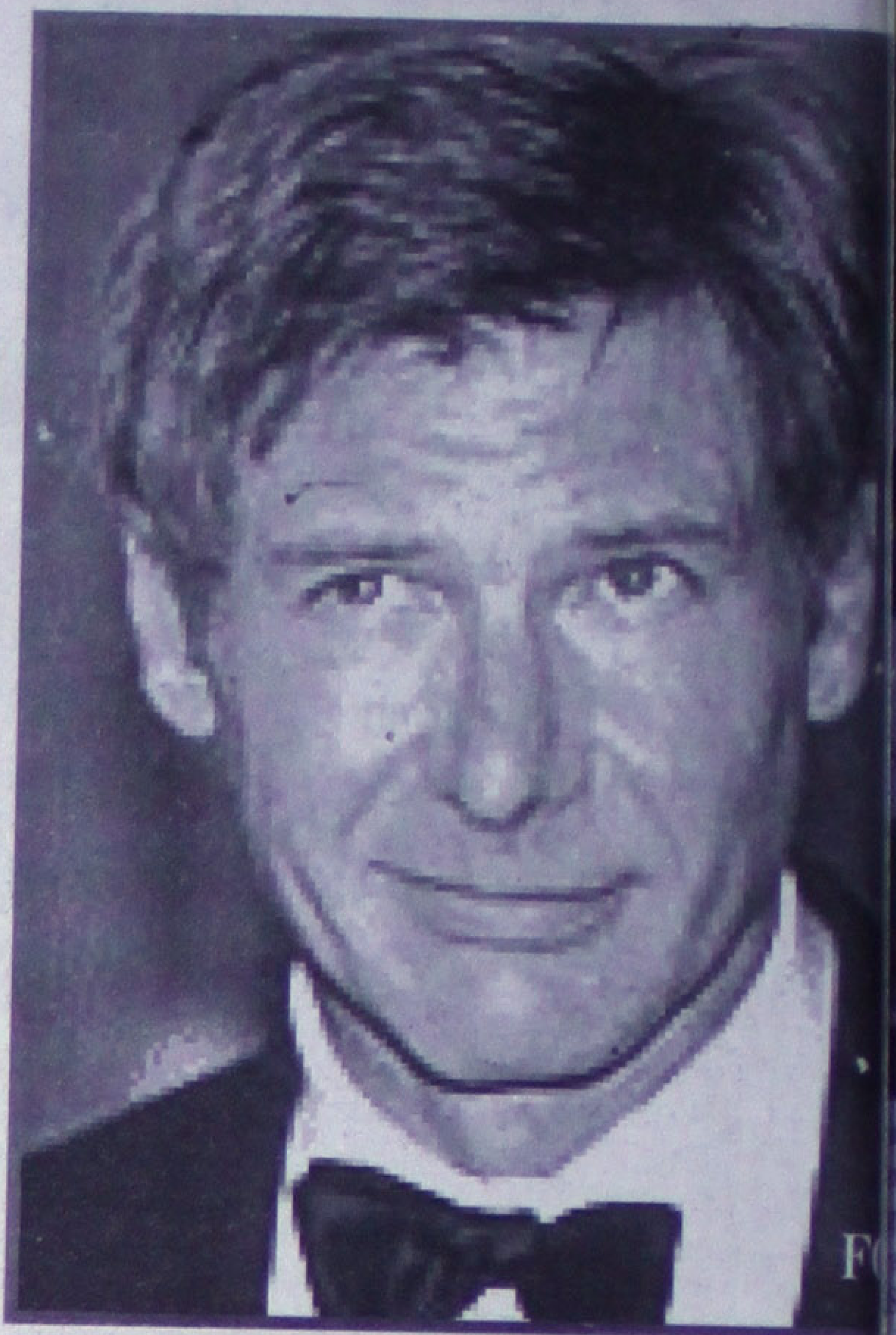

TOM CRUISE

Pero no sólo esos galanes tienen y tuvieron legiones de admiradoras, las abuelitas con las que hablamos nos dijeron que los galanes de hoy, son muy frágiles, que antaño había HOMBRES DE VERDAD y nos mencionaban a ROBERT MITCHUM. Dicen que Mitchum no necesitaba acicalarse para proyectar masculinidad, hombría y seducción, lo recuerdan mucho en "River of no Return". En cambio las cinéfilas veinteañeras dicen que para galanes, ellas se quedan con KEANU REEVES que tiene 33 años y que hace que ellas se enamoren de él. Nos dicen que lo vieron en "The Devil's Advocate", donde no hace alarde de su hombría, ya que interpreta a un abogado, pero se luce tanto sin enseñar su pecho o sus hombros, de todas formas ellas prefieren a Keanu sobre cualquier otro galán. Ustedes tiene la palabra acerca de quien es su favorito o si les gustaría haber vivido hace 30 años para ver a aquellos actores.

Pero, qué es lo sexy para las damas, acerca de un hombre? Para algunas son sus ojos, "la forma como te miran", dicen. Para otras, no les gustan los hombres que pasan más tiempo frente al espejo, que ellas mismas. Alguna muy entusiasta dijo:

Me gusta que usen jeans ajustados para deleitarme viéndoles el trasero... Morgan Fairchil dice: "Soy de Texas y a mí me gustan los hombres que usan botas". Una jovencita: "TOM CRUISE es maravilloso. No es presumido, no anda buscando poses cuando ve a un fotógrafo. Sinceramente me gustaría ser Nicole Kidman la que tiene la suerte de ser su mujer. Las cinéfilas soñamos muchas cosas, pero a nadie le está prohibido soñar. Una abuelita: "Hombres como los de antes, un JIMMY STEWART, un GARY COOPER eran muy atentos con las mujeres y dicen que eran los grandes amantes".

Otra: "GREGORY PECK ¡qué hombre!, recuerdo que lo vi hace cuarenta años en una película con Jennifer Jones y hasta la fecha sigo soñando con él".

"El hombre que besa mejor es HARRISON FORD, no porque me haya besado a mí, qué más quisiera, pero lo veo en sus películas y cuando besa a la muchacha, la actriz se queda como en éxtasis, y Harrison Ford no anda diciendo que él es muy macho".

- ¿Qué le gusta más de un hombre?

- "Que sea romántico. Tuve un novio que me regaló una cajita de música traía grabada "Para Elisa" de Beethooven y cada vez que quería recordarlo abría la cajita y al escuchar "Para Elisa" casi me desmayaba. Los hombres deben de saber que nosotras somos románticas". - El romanticismo me tiene sin cuidado. Yo prefiero a un hombre aunque sea viudo, pero que tenga una chequera muy gruesa y me compre todo lo que yo quiera". - "Mi marido me escribe unas cartas maravillosas, y deben de tomar en cuenta que hace veintitrés años que estamos casados. ¡Esos son hombres!"

Una señora casada: "Hay un hombre que lamento no haber conocido, que hubiera tenido un romance con él aunque nunca me hubiera propuesto matrimonio, él es BOB DYLAN y si mi marido se entera, lo siento mucho". ¿Y las actrices qué opinan? Elizabeth Perkins: "BRAD PITT es la persona más bella que he visto, es tan agradable, nunca presume de ser el más bello de Hollywood, eso precisamente lo hace sexy".

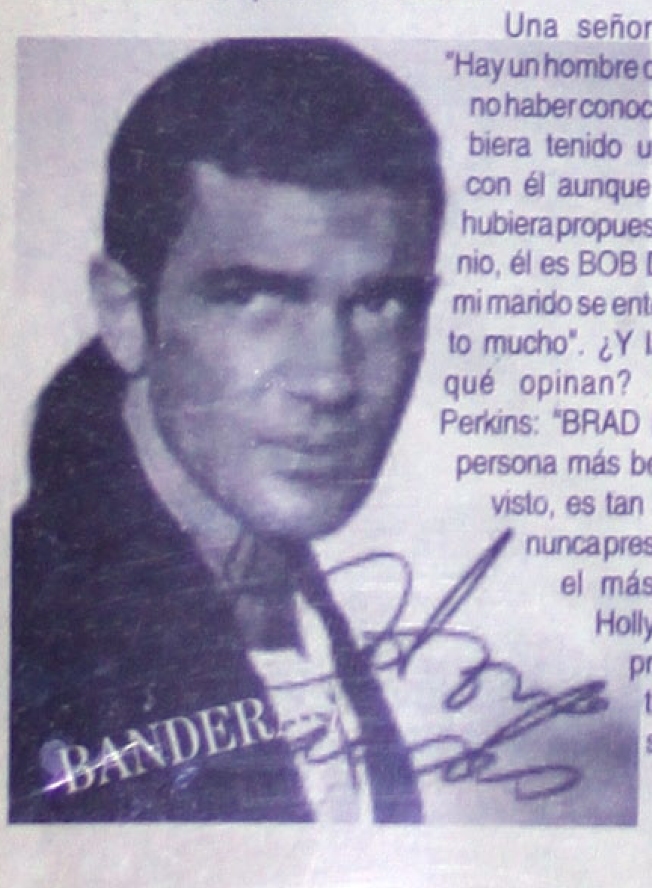
BANDERAS

¡PREPÁRATE PARA TRIUNFAR EN EL MERCADO GLOBAL!

De Syracuse: en la compra del Volumen I, llévate gratis el Volumen II.

Business English I y II.
Curso especializado de inglés, orientado al mundo profesional y de los negocios.
Su nivel es avanzado:
Volumen I: Juntas formales, Negocios informales y Transacciones monetarias.
Volumen II: Contactos y Correspondencia, Cartas, Cartas de negocios, Memos y Correo electrónico. $ 985.00

También te ofrecemos el Volumen III que incluye: progresando en la carrera, Resúmenes y Entrevistas, Trabajo en Equipo y Solución de conflictos y transferencias a los Estados Unidos o Inglaterra. $ 985.00

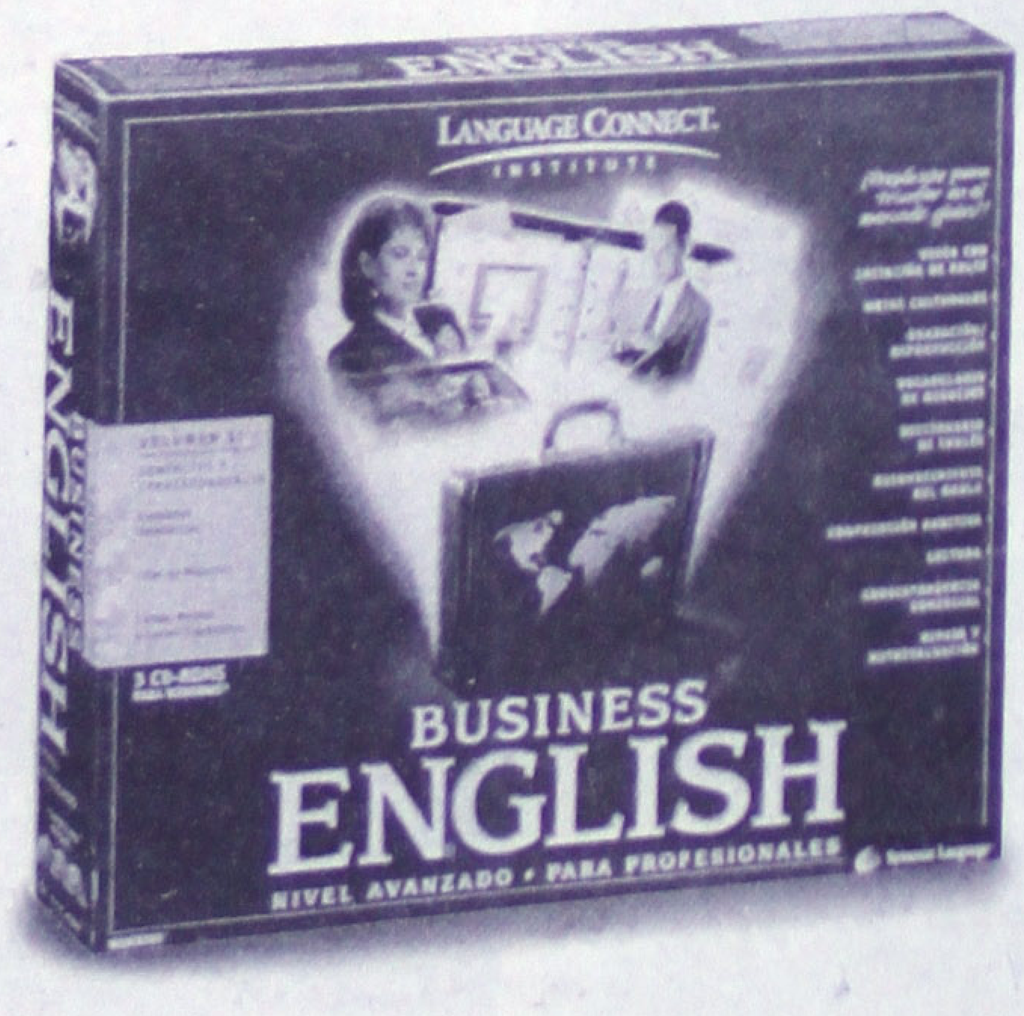

Departamento Computación. Válido del 1 al 14 de febrero.

Cliente Consentido

Recuerde que con el programa Cliente Consentido acumula puntos

Fábricas de Francia
TU MODA DE SER

Ventas por Teléfono en el D.F. 531•54•65 Int. de la Rep. 01•800•90•615•00 www.liverpool.com

EL FARO
Performance
Impresión a gran formato
Credencialización en plástico
Revelado e impresión de fotos
Plastificado frío o caliente
Espectaculares y carteles
Ilustraciones fotográficas digitales

SPORT WORLD

BEISBOL

...impone a Venezuela

SANJUAN, Puerto Rico. Con jonrones de Ever Magallanes, Gary ...uel Cazarín y Dereck White, ...icano Aguilas de Mexicali lo... la victoria frente a los Carde... de Venezuela, con marcador ...erie de Béisbol del Caribe. ...i, que estaba último en la tabla ..., desató una ofensiva de 14 ...atro de ellos de vuelta entera, ...a se empataron con los propios ...n balance de 2-4.

FUTBOL

...siona Batistuta

...veron del domingo al lesionar... ...gentino Gabriel Batistuta al ...empate de 0-0 contra el AC ...dujo a un punto le ventaja que ...frente al Lazio.

...ta abandonó el terreno de jue... debido a una lesión muscular ...zquierda un minuto antes del ...escuento y el Fiorentina vio ...a su fin su racha ganadora de 10

...ta, que encabeza la tabla de ...on 18 tantos, estuvo intensa... ...do todo el partido, al igual que ... del Milán, German Oliver

BASKET

...: 100, Lakers 91

INGLEWOOD. Los Jazz de Utah vencieron a los Lakers de Los Angeles ...rde del domingo, con lo cual ... la supremacía en la costa del ...cias a Karl Malone y John ...e anotaron 27 de los 30 puntos ...tes en el período final.

...e, que sólo jugó 10 minutos en la ...tad a causa de tres faltas, y ...e apenas encestó cuatro de nue... ...ntos en ese período, resultaron ...s en los 12 minutos finales.

...e terminó con 28 puntos, y ...regó 26 tantos e hizo 11 asisten... Russell hizo 15 puntos para los ...rdían por 13 puntos en la prime...

...uille O'Neal sucedió su recio des... ...a noche del viernes con su segun... ...r de más de 30 puntos, anotando ... atrapando 14 rebotes. Kobe ...egó 16 puntos y se apuntó una ...onal con 12 rebotes.

GOLF

...t gana abierto de golf

...LAUR, ...l norte... Gerry ...asó a ser ...go el pri... ...lor que ...títulos en ...iático de ...s adjudi... ...bierto Benson and Hedges de ... el Saujana Golf and Country ...do con 750.000 dólares en pre...

...quist tuvo una última ronda ... bajo par, y un total de 280, ... par, en cuatro rondas. ...lemán Alex Cejka y el norte... ...o Bob May terminaron se... ...on 71 y 72, respectivamente.

"EL CABRITO" ARELLANO LESIONADO

Termina sequía de gol

UNIVERSAL

Guadalajara.- Las Chivas del Guadalajara vencieron la tarde de ayer a los Pumas de la Universidad Nacional Autónoma de México (UNAM) por 2-1 en partido jugado en el estadio Jalisco correspondiente a la fecha 5 del Torneo de verano 99.

Asimismo, concluyó la sequía sin gol para las Chivas, que sumó 214 minutos sin gol, hasta que Ricardo Peláez puso fin a esa racha negativa en colaboración con la zaga universitaria: Transcurrían 35 minutos de juego cuando el lateral izquierdo Mario Bueno envió un centro pasado que intentó despejar Christian Ramírez, pero sólo elevó el balón para el control de Peláez, quien remató suave y aunque Campos y Beltrán alcanzaron a desviar, no impidieron la anotación.

> *Ricardo Peláez anotó los dos goles con los que Chivas levantaron el triunfo, y aceptó que nunca sintieron estar presionados
> *Despues de la lesión de Arellano se pone en duda su participación en el tri el próximo miercoles.

El 1-0 momentáneo frenó el dominio universitario, que con buen acompañamiento lucía mejor en el terreno del estadio Jalisco, pero a partir de ese instante los tapatíos circularon con mayor confianza la pelota, al grado que Zárate y Morales lograron adelantar filas con mayor frecuencia y el acompañamiento de Coyote, Morales y Chávez fue de gran utilidad para los tres hombres de ataque: Arellano, García y Peláez.

En el inicio del segundo período, "El Cabrito" Arellano salió por lesión, lo que mermó poder ofensivo a su escuadra. Aún así, el central Joel Sánchez tuvo una inmejorable oportunidad cuando conectó con la cabeza rumbo al ángulo inferior derecho de Campos, pero éste hizo gala de reflejos para salvar su portería.

Pero en el minuto 70 llegó el tanto del empate. En el cobro de un tiro de esquina por la punta derecha, Zambrano anticipó y prolongó, para dejar solo en el área chica a Christian Ramírez, quien clavó su remate frente al vencido Zúñiga.

Hasta entonces reaccionó Ricardo Ferreti, técnico tapatío, quien se deshizo de un inseguro Luis García y envió al campo a Del Angel, para revitalizar su zona de ataque.

Además, sacrificó al lateral Mario Bueno para dar paso a Manuel Martínez. Fue entonces cuando Guadalajara vivió sus mejores momentos.

A los 74', Peláez entra solo pero su tiro fue desviado por un crecido Campos; a los 77', el "Tilón" Chávez taladra la zaga visitante y su centro no es aprovechado por Del Angel ante la oportuna barrida de Israel López; a los 80', Peláez aprovecha un rebote y convierte, pero accidentalmente alcanzó a rozar con la mano, por lo que el árbitro decidió anular la acción.

El premio al atrevimiento de Ferreti llegaría al fin:

A los 86 minutos, Tilón envía un centro caliente por derecha. La barrida de Christian Ramírez no es efectiva, porque dejó muerto el balón a los pies de Peláez, quien se dio la media vuelta y fusiló a Campos, por el ángulo superior izquierdo de su marco.

Ya en tiempo de compensación, Zambrano desaprovechó un gran servicio de Sancho, al abanicar de fea forma cuando se cantaba la igualada y de esta forma deja estancados a los Pumas en la cuarta posición del grupo dos con cinco unidades.

- ¿Se acabaron las presiones?, se le preguntó a Peláez.

- Nunca las hubo.

"Estoy cansado porque dejé todo en la cancha -dijo-. No cambiamos nuestra mística, el equipo se brindó y recogimos el fruto".

En el inicio del segundo período, "El Cabrito" Arellano salió por lesión, lo que mermó poder ofensivo a su escuadra. Foto:MERIDIANO/Sun.

INVICTOS AL CUADRILÁTERO

De la Hoya y Morales expondrán su título

*Oscar De la Hoya se enfrentará al imbatido africano Ike Quartey, ex monarca welter de la Asociación Mundial de Boxeo
*El "Terrible" Morales cambiará golpes con el zurdo puertorriqueño Angel Chacón, al que nadie ha podido poner fuera de combate

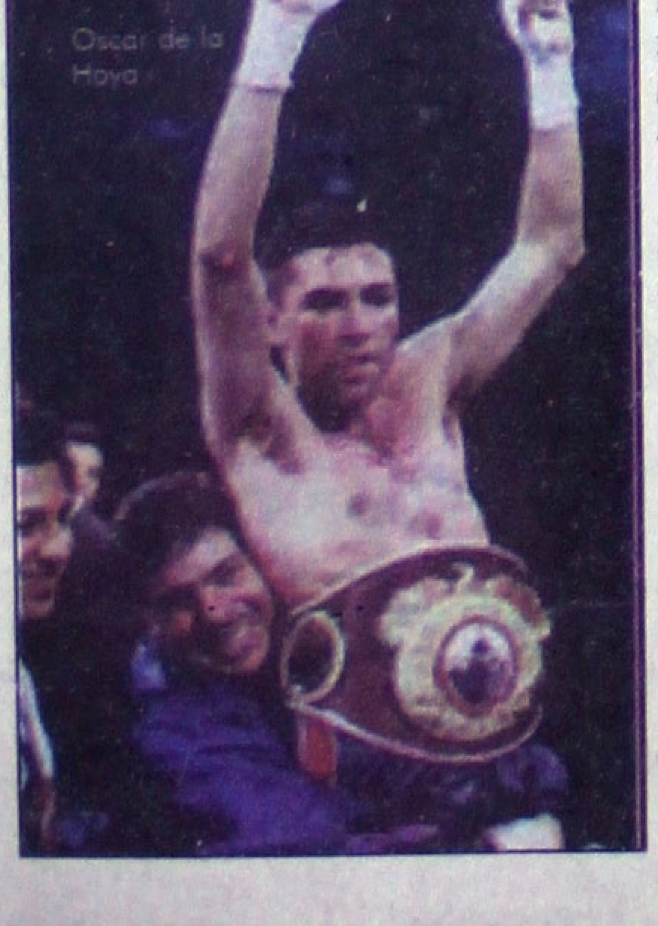

UNIVERSAL

México.- Los invictos campeones mundiales Oscar De la Hoya y Erik Morales tendrán acción sobre el cuadrilátero del Thomas and Mack Center de Las Vegas el próximo sábado, escenario en el que pondrán en juego sus respectivos cinturones.

De la Hoya se enfrentará al imbatido africano Ike Quartey, ex monarca welter de la Asociación Mundial de Boxeo, en pelea que promete muchas emociones.

El astro norteamericano arriesgará la faja welter reconocida por el Consejo Mundial de Boxeo y desde luego que lo hará en calidad de favorito.

De la Hoya, quien hasta el momento ha ganado cuatro títulos mundiales en igual número de divisiones, encabezará el programa organizado por el promotor Bob Arum.

Por su parte, el "Terrible" Morales cambiará golpes con el zurdo puertorriqueño Angel Chacón, al que nadie ha podido poner fuera de combate en lo que será su quinta defensa del título supergallo del CMB.

Se espera que Erik Morales resuelva en el menor tiempo posible su encuentro con Chacón, al que de vencer sin mayores problemas.

En el mismo programa, Oba Carr y el ex monarca mundial superligero Frankie Randall se enfrentarán a diez episodios en peso welter, y en otra, Tony Marshall irá contra Javier "Zorrito" Altamirano, a diez rounds en peso supewelter.

Un día antes de que se realice la mencionada velada, el chihuahuense Mauro Lucero disputará el título superligero de la IBA a Antonio Díaz, púgil michoacano avecindado desde hace varios años en Estados Unidos.

Lucero y Díaz pelearán en el casino Orleans de Las Vegas. Mauro Lucero, campeón nacional de peso superligero, partirá el próximo miércoles a la ciudad del juego para la que será su segunda oportunidad titular.

EXISTE RESPUESTA, pero no la deseada en la gimnasia varonil, pues estos jóvenes y pequeños ya están dentro de esta disciplina bajó el entrenamiento de Ana Patricia Ceja Soria. (FOTO: MERIDIANO/López)

PATY CEJA ANHELA IMPULSO

Iniciará su gesti[ón] la GAV en el estad[o]

*Ana Patricia Ceja Soria, de 20 años, iniciará a promover la gimnasia artística varonil para contar deportistas en esta modalidad en México
*Dejó en claro que, hoy en su arribo a la capital nayarita ofrecerá la reunión técnica de la modalidad de gimnasia a la que preside

Por Arturo Jáuregui
MERIDIANO

Tepic.- En días pasados, la presidenta del Comité Técnico de Gimnasia Artística Varonil, Ana Patricia Ceja Soria dio a conocer que se contemplan nuevos planes para la ya citada modalidad gimnástica, la cual no ha sido muy aceptada en el ámbito nacional, y ello debido a que en los estados de la República Mexicana no se tiene respuesta.

Por ello, Ceja Soria, de tan sólo 20 años de edad, manifestó que en el Congreso Técnico al que asistió hace algunas semanas se le dio a conocer las actividades en los ejercicios obligatorios en lo que respecta a la gimnasia artística varonil.

Asimismo, señaló que "lo más importante actualmente es darle más importancia a la gimnasia varonil, debido a que en México no se cuenta con gimnastas en dicha rama, por eso creo que es vital", y ciertamente en lo que corresponde al estado cora son pocos los jóvenes que practican este deporte.

En tanto, luego de asistir a la ciudad de Guadalajara, Jalisco, Paty Ceja arribará el día de hoy a la capital nayarita, y advirtió que celebraría la reunión de Gimnasia Artística Varonil para dar a conocer las actividades para esta modalidad a todos los entrenadores interesados, que realmente son pocos.

De tal manera que, Paty Ceja Soria tendrá bastante trabajo en lo que respecta a la gimnasia de clase varonil, pues a pesar de que existen poco, algunos de ellos se encuentran entrenando en la Academia de Gimnasia Olímpica Tepic (AGOT), la cual dirige la doctora Sara Bertha Valdez Castañeda.

En tanto, dio a conocer que estuvo en Colima para el curso de jueces internacionales de aerobics, al cual obtuvo el derecho luego de acreditar el curso para juez nacional, demostrando con ello que a sus tan sólo 20 años cuenta con gran experiencia en este deporte.

Ceja Soria agregó que, ciertamente se le tendrá que apoyar en lo respecta a la difusión para obtener mayor auge en la rama de los varones dentro de la gimnasia, la cual realmente cuenta con bastantes niñas en la entidad, pero no con niños.

Es por ello, que en el presente año una de las metas en la gimnasia, siendo específico, en la varonil, porque será trascendental más adelante en competencias de esta rama, de tal manera que es conveniente iniciar ya con un nuevo propósito dentro de los comités técnicos de gimnasia dentro de la Asociación de la Especialidad del Estado de Nayarit.

Por último, cabe mencionar que el fin de semana pasado se efectuó la reunión técnica de Gimnasia Artística Femenil, de la cual es presidenta la doctora Sara Bertha Valdez Castañeda, aunque no asistió ningún interesado dentro de la modalidad y, cabe mencionar que fue realmente importante para las gimnastas de artística de la entidad.

HASTA LOS PEQUEÑOS, entrenamiento especial, au[...] respuesta por parte de más [...] de lo contrario la competitiv[...] a nivel estatal y naci[...] MERIDIANO/López)

CON EL PROGRAMA SEDENA-SEP-CONADE

Prospera gestión

*Ahora fueron los municipios de Acaponeta y Tecuala los que recibieron la visita supervisora de Marcos Basulto y Antonio Pérez

Por Arturo Jáuregui
MERIDIANO

Tepic.- Con el seguimiento del programa SEDENA-SEP-CONADE de los promotores deportivos voluntarios del Servicio Militar Nacional (SMN), se tuvo una visita a los municipios de Acaponeta y Tecuala siendo realmente sorprendente la labor de los directores del deporte en dichos lugares, puesto que pronto iniciarán con los cursos de capacitación.

El coordinador del programa, Maros Basulto Chumacero fue acompañado por el L.E.F. Antonio Pérez Alvarez, quienes son los encargados del deporte popular en la entidad nayarita, obteniendo una respuesta satisfactoria por parte tanto del 86º Batallón de Infantería así como por los directores municipales del deporte.

El recibimiento fue bueno por parte de ambos municipios.

ACAPONETA

Dentro de Acaponeta, municipio del norte de Nayarit, se tuvo que visitar el Campo de Adiestramiento del 86º Batallón de Infantería, donde la recepción de cartillas de los prestadores del SMN fue recibida por el Capitán Primero de Infantería, Miguel Angel Fuentes Rosales.

El capitán Fuentes Rosales, dirigió a la comitiva de la gira de trabajo con el comandante del campo de adiestramiento, donde se tuvo una plática sobre el sistema del programa SEDEN-SEP-CONADE, el cual fue aceptado y se llevó a cabo el registro de jóvenes.

Héctor Hugo Cordero Pérez, quien es el coordinador de los promotores deportivos voluntario y asistió en representación de Marcial Medina, dejó en claro que actualmente han registrado a 46 conscriptos para llevar a cabo el programa citado anteriormente.

Además, Cordero Pérez fue uno de los promotores deportivos al que se le liberó su servicio militar el año anterior y, ahora es el coordinador y ciertamente es muy activo en lo que respecta a sus actividades, así como también sobresale por su responsabilidad.

TECUALA

Con la llegada a Tecuala, luego de que se había visitado el municipio de Acaponeta, no se encontraban en la recepción de cartillas los militares y el mismo director del deporte, debido a que se encontraban ya con los escuadrones en la escuela secundaria "Amado Nervo" del lugar.

Allí, en la escuela secundaria "Amado Nervo" se tuvo el acto con los jóvenes del Servicio Militar Nacional, de los cuales 42 conscriptos son parte de los entrenadores deportivos voluntarios, los cuales se encontraban con las prácticas cívicas militares.

En tanto, Benjamín Mendoza López, quien es el director del deporte de Tecuala se encontraba presente, y se tuvo un diálogo con el para coordinar lo del programa de los promotores deportivos voluntarios del SMN.

Asimismo, estuvo presente el Capitán Segundo de Infantería, Pablo Rojas Vázquez, quien recibió cordialmente a la comitiva de trabajo, la cual seguirá gestionando para que se lleve a cabo el programa.

ACAPONETA, en el centro de adiestramiento del 86º Batallón de Infantería se tuvo la recepción de cartillas, donde el encargado por ordenes de la máxima autoridad del centro estaba el Capitán Primero de Infantería, Miguel Angel Fuentes Rosales, así como Héctor Hugo Cordero Pérez, coordinador de promotores deportivos voluntarios del SMN, quien dio a conocer la captación de 46 jóvenes. (FOTO: MERIDIANO/López)

TECUALA, fue como Acaponeta uno de los municipios más organizados, pues ya tienen conformado el escuadrón de 42 conscriptos para realizar el programa SEDENA-SEP-CONADE. (FOTO: MERIDIANO/López)

EN EL FUTBOL INFANTIL DE EL DEBAT[E]

"Ascender jugado[res] al máximo circuit[o]"

*Eso, fue lo que Carlos Ochoa, director técnico de los equipos de 11 y 12 años declaró en la cancha "La Moderna"

Por Arturo Jáuregui
MERIDIANO

Tepic.- Luego de terminar el encuentro entre SUFACEN Tepic ante Chivas Debate de once años, Carlos Ochoa, quien es el director técnico del equipo así como del conjunto de la categoría de 12 años señaló que el torneo ha sido muy bien organizado por la empresa SUFACEN.

Asimismo, manifestó que "el nivel futbolístico de los equipos nayaritas es bueno como los de SUFACEN así como de los equipos invitados como Halcones y Nacional, los cuales también cuentan con un buen nivel, esperando que se siga con la misma dinámica hasta el día de hoy", recalcando el apoyo de los colaboradores y padres de familia. El evento inaugural para el timonel de las minichivas fue realmente colorido y muy bello, pues dio a conocer que no sólo él quedó satisfecho sino también los mism[os] familia que acompañan [...] este evento, en el cual [...] futbolistas sinaloenses y [...]

En tanto, el trabaj[o] [...] El Debate es con la finali[dad] de llegar a tener partic[...] Copa Chivas, aunque no [...] en ninguna ocasión, pero [...] planes que se contempla[n] este año, para que así lo[s] futbolistas sinaloenses t[...] jor nivel y, que alguno d[...] entrar en las fuerzas bás[icas] [...] equipo profesional.

La meta principal [...] llegar a uno de los pequeños [...] profesional, lo cual se p[...] mediante encuentros de [...] pues lo único que tiene int[...] Debate" es llevar a quienes [...] talento al máximo circuito [...] nacional.

Por último, dejó en [...] recibimiento que tuvieron [...] te, además de que la convive[ncia] [...] todo un éxito y al igual [...] Mochis, Sinaloa, donde se [...] Copa "Revolución 98" en el [...] de noviembre.

EN EL DEPORTE DE BAHÍA DE BANDERAS

"Especial atenció[n]"

*A ello se refirió O'connor Aguirre en cuento al apoyo de la presidencia al deporte como en todos los rubros

Por Arturo Jáuregui
MERIDIANO

Tepic.- Los equipos de beisbol infantil y juvenil del municipio de Bahía de Banderas, ambos cuentan con participación dentro de la Olimpiada Infantil y Juvenil 1999 en la fase Estatal, los cuales tienen como sede la capital nayarita, pues así lo dio a conocer el jefe del departamento de deportes, Juan Francisco O'connor Aguirre.

El fin de semana anterior, ambos cuadro badebadenses sostuvieron encuentros eliminatorios en lo que fue la etapa Regional-Estatal, siendo la que correspondió a la Región "B" zona centro-sur.

El equipo que representa al municipio de Bahía de Banderas, en lo que corresponde a la categoría infantil se enfrentará al cuadro de la capital nayarita, en un encuentro que se efectuaría en la Unidad Deportiva Municipal.

Por otra parte, los integrantes que conforman la novena juvenil se enfrentarán a su similar de tecuala, pero este encuentro se celebrará en la Unidad Deportiva Santa Teresita.

Los equipos que conforman las eliminatorias son:

MUNICIPIOS
Bahía de Banderas.
Tepic.
Tecuala.
Tuxpan.
Santiago Ixcuintla.

Los cuadros citados [...] honor de disputar el campe[onato] [...] tal olímpico, aunque el equi[po] infantil calificó directo al na[cional] [...] do ello una satisfacción [...] Guadalupe Gómez Cortes, [...] de la Asociación del Estado [...] en la especialidad.

En tanto, en otro orde[n] [...] O'connor Aguirre y con el re[...] presidente del municipio, Ja[...] Cervantes Gómez, se ha o[...] deporte y a los jóvenes de[...] que lo practican el apoyo nece[sario] [...] la finalidad de un vital y sano [...] en los niños y adolescentes.

Además, por último de[...] "al igual que otros rubros, se [...] una especial atención del p[...] Cervantes Gómez por el apo[yo] [...] porte", concluyó el directivo d[...] te de Bahía de Banderas.

[B]oxeo capitalino [resu]rgirá": Lutteroth

[...]ene sus bajas [...] pero [...]e creo que [...]iendo, y [...]va a seguir [...]ó [...]guir con [...]eño para [...]ue surjan [...]y darles [...]d a que se [...], aseveró

[...] Velazquez

Una voz que desde [...]ños no se escuchaba [...]exicano habla, tenue [...]ridad y dice que "el [...]o resurgirá".

[...]o Flores Lutteroth, [...] frente de las promo[...] en las arenas Méxi[...]rante 22 años y liga[...]a y al pugilismo a lo [...]os. Toda una vida.

[...], Eladio Flores [...]en lo relevó en la pre[...]e las décadas de los [...]entas, falleció hace [...]

[...]ladio, con 80 años de [...]guido, lúcido, lo re[...]ando fue empresario [...]có mucho a la promo[...] de aficionados, en los [...]uantes de Oro".

[...] muchos años partici[...]n en las funciones de [...]ando me retiré de las [...]atinas, tomó el timón [...] y lo hizo muy bien". [...] que "yo estuve en el [...]oxeo durante 42 años, [...]or duré 22 y me retiré [...]deré que tenían que [...]hombres para decidir [...]bía tomar el pugilismo [...]o fue porque me haya [...]ado sino porque quise [...]otras personas..."

[...] los Eladio Flores pa[...]aron la promoción, se [...] enorme caída en la [...]oxeo capitalino, sobre[...]oa en la que no surgie[...]figuras y bajó mucho la [...]as arenas.

[...] don Eladio sintió de[...]esar?

[...]ativa es determinante. [...] cuando decidí retirar[...]ré que era definitivo. [...]o es así: tiene sus altas [...] Ahora estamos viendo [...]ido nuevos boxeadores [...]uchos más", expresa.

[...]se altibajo en el boxeo [...]a sido fatal. Desde hace [...] la calidad del espectá[...] muy baja y el público ya [...] las arenas. La taquilla [...]do muy pobre, hasta la [...] Promotores posteriores [...] Iriarte, Carlos Bernal, [...]rrego" Torres y Carlos Rodríguez --actual programador--, nada pudieron hacer para llevar aficionados en buen número a sus funciones.

Sólo la lucha libre, la televisión y los espectáculos populares salvaron de la quiebra a la empresa que fundó don Salvador Lutteroth.

Ahora, el nuevo representante de la familia, Salvador III, ha tomado la estafeta y busca imprimirle un cambio a la manera de presentar boxeo. Y trata de hacer surgir nuevos ídolos.

Don Eladio Flores cree que su sobrino lo logrará.

--¿Cómo considera que esté actualmente el boxeo en la capital?

--Como le dije, el boxeo tiene sus bajas y sus altas.

Actualmente creo que está resurgiendo. Y pienso que va a seguir así... Flores Lutteroth recuerda que en su época como promotor surgieron figuras que brillaron intensamente en las siguientes décadas. "En nuestra empresa se forjaron Rubén Olivares,

"Mantequilla" Nápoles --que aunque venía hecho como boxeador desde La Habadna, aquí se les estimuló y llegó a ser campeón del mundo--; también, Ultiminio Ramos, Rodolfo Martínez, Alfonso Zamora, Lupe Pintor e infinidad de boxeadores que nacieron aquí y que después tuvieron su máximo desarrollo como campeones mundiales", indica.

--Haciendo una comparación con esas figuras y las nuevas, como Ricardo López, Erik Morales, Miguel Angel González, Gerson Guerrero, Hugo Dianzo, ¿considera que tengan la misma calidad?

--Yo me he desligado mucho del boxeo actual y no podría darle una opinión concreta de quienes fueron mejores. No veo las funciones actuales ni por la televisión, pero sólo le puedo decir que, cuando yo fui promotor, sí hubo muy buenos boxeadores.

--¿Fue la época de oro?

--Pues ya entonces decían que antes había habido otra época de oro, cuando Rodolfo Casanova, Juan Zurita, Kid Azteca, Joe Conde...

--Entonces ¿el boxeo mexicano ha venido en decadencia?

--No. Creo que nuestra época fue bastante buena y que la actual también podrá ser buena.

--¿Vendrá otra época de oro?

--Yo creo que sí.

--¿Quedó usted hastiado de boxeo y por eso ya ni lo ve?

--No, pero ví tantas peleas que ya... cuando me retiro de una actividad la dejo completamente. Me dediqué totalmente a la vida privada.

--¿Qué consejos le daría usted a su sobrino Salvador Lutteroth Lomelí, quien desde hace cuatro años está al frente de la promoción?

--Que hay que seguir con mucho empeño para tratar de que surjan prospectos y darles oportunidad a que se desarrollen. Creo que pronto tendremos muy buen boxeo en México...

Holyfield, "el boxeador del año"

*"El Boxeador Sensación del Año" fue para el mexicano Erik Morales, con 97 puntos
*El "Premio Especial por los Logros en una Carrera Incomparable" fue para el mexicano Ricardo "El finito" López Nava

UNIVERSAL

México.- El campeón mundial completo del Consejo Mundial de Boxeo (CMB), el británico Evander Holyfield, fue nombrado por ese organismo como "El Mejor Boxeador de 1998", por encima de los mexicanos Ricardo López y Erik Morales, que recibieron tan sólo menciones especiales.

Luego de un escrutinio para seleccionar a lo mejor del año pasado en el boxeo mundial, el CMB recibió la votación de 36 miembros de la Junta de Gobierno, que representan a 156 países afiliados a ese organismo. El Consejo señaló que este año la votación "fue extraordinariamente competida por todos los aspirantes".

Así, como "Boxeador del Año" fue nombrado Lennox Lewis, de Gran Bretaña, campeón mundial completo, quien recibió 129 votos pese a que tan sólo realizó dos defensas en 1998 y estas fueron poco brillantes, una de ellas ante el norteamericano Shannon Briggs, el 28 de marzo, a quien noqueó en cinco asaltos y la segunda el 26 de septiembre ante el ucraniano Zeljko Mavrovic, a quien venció por decisión unánime.

En el camino por esta nominación quedaron los mexicanos Ricardo López y Erik Morales, monarcas mundiales mínimo y supergallo, respectivamente, quienes hicieron campañas relevantes en 1998.

Ricardo López, por ejemplo, rompió el récord del campeón mundial con el mayor invicto de toda la historia y se convirtió en el monarca del mundo con más tiempo como tal, al sumar más de ocho años consecutivos en el trono, desde el 25 de octubre de 1990.

López además derrotó al rival más duro de su carrera, el nicaragüense Rosendo Alvarez, quien en la pelea tuvo a su favor un mayor peso del reglamentariamente permitido.

Erik Morales, por su parte, realizó tres defensas a la corona y se consagró al derrotar en cuatro episodios al norteamericano Junior Jones, el 12 de septiembre en Tijuana.

Quedaron también fuera Oscar de la Hoya, campeón mundial welter, quien venció por segunda ocasión a Julio César Chávez y el monarca mundial medio Roy Jones junior.

La nominación de la "Revelación del Año" fue para el norteamericano Floyd Mayweather, campeón mundial superpluma, con 89 puntos, mientras que "El Boxeador Sensación del Año" fue para el mexicano Erik Morales, con 97 puntos.

En cuanto a "La Mejor Pelea del Año", el primer lugar fue para Ricardo López-Rosendo Alvarez II, con 19 votos y el segundo sitio para Oscar de la Hoya-Julico César Chávez II, con 11.

La mención de "La Pelea Más Dramática" tuvo un empate: Konstantin Tszyu-Diosbelys Hurtado y Erik Morales-Junior Jones.

El CMB se sacó "de la manga" dos nominaciones para no dejar sin distinción a Oscar de la Hoya y a Ricardo López: al primero le dio el "Premio Orgullo del Boxeo 1998" y al segundo el "Premio Especial por los Logros en una Carrera Incomparable".

Lennox Lewis es campeón mundial completo del CMB --en su segundo reinado-- desde el 7 de febrero de 1997, cuando venció por KOT en cinco asaltos a Oliver McCall.

Nació el 12 de septiembre de 1993 en Inglaterra, su récord es de 35 peleas, 344 victorias, una derrota y 27 nocauts.

Sus dirigentes son Dino Duva, Palos Eliades y Frank Maloney. Su manager es Emanuel Steward.

Obtuvo la medalla de oro en los Juegos Olímpicos de Seúl en 1998.

Corrida "El Relicario"

Por Pedro Toxtli/ CORRESPONSAL SUN

Puebla.- El tlaxcalteca Rafael Ortega se convirtió en el triunfador indiscutible del festejo con el cual se le otorgó la alternativa a Jerónimo.

Ortega, quien se llevó tres apéndices, lució con mucho sitio, viéndose desahogado y pisando fuerte los terrenos de los toros que le correspondieron en suerte.

La plaza de toros El Relicario registró un entradón a toda su capacidad, quedándose mucha gente fuera para ver el cartel que encabezó el valenciano Enrique Ponce, el citado Rafael Ortega y el valeroso torero poblano Jerónimo, con toros de Lebrija, ganadería queretana con simiento de Garfias, la cual por desgracia estuvo a punto de echar a pique el tan esperado festejo.

Tarde soleada, sin aire, con gran ambiente en los tendidos, entre los que se dieron cita grandes taurinos de Puebla y otras entidades.

Pese a que todo era propicio para el desarrollo de la fiesta taurina, los señores Lebrija enviaron un encierro de pobre presencia, falto de bravura y algunos, sin exagerar, a punto de estar casi listos para el arado, de los cuales el segundo fue regresado a los corrales, tras ruidosa protesta, por su pobre presencia.

En primer término Jerónimo, de berenjena y oro, se enfrentó a Editor, número 45 con dudosos 470 kilos sobre los lomos, quien al igual que todos sus hermanos, careció de casta y fuerza, por lo que pronto se quedó parado. Así poca oportunidad tuvo Jerónimo de sacarle partido.

Cosa semejante le ocurrió al nuevo matador de toros en su segundo de la tarde, quien también tuvo comportamiento de manso, huidizo, frente al cual se estrellaron todos los esfuerzos del esforzado torero, a grado tal que recibió dos avisos por tener casi que cazar al burel para darle muerte. A pesar de ello, al finalizar el público lo despidió con cariñosa ovación.

De su primer toro de Ponce poco hay que relatar, sin embargo en su segundo el español lució su arte exquisito con capa y la muleta, con la cual realizó una artística faena por ambos lados, aderezada con adornos de buen gusto y en la cual brillaron muletazos de vuelta entera que levantaron al público de sus asientos.

CON DESTINO A LAS ELIMINATORIAS

LISTO TRICOLOR SUB-17

*El cuadro juvenil mexicano buscará clasificar al Mundial de Nueva Zelanda '99

UNIVERSAL

México.- Lista se encuentra la Selección Mexicana sub-17 que partió el día de ayer con destino a El Salvador, donde buscará clasificar al Mundial de Nueva Zelanda 99, y cuya eliminatoria de la Confederación Norte, Centroamericana y del Caribe (Concacaf), se realizará del 10 al 14 del presente mes.

El equipo a cargo de José Luis Real, que será apoyado en el premundial por Jesús del Muro, entrenó en doble sesión por última ocasión en nuestro país, ya que el día de ayer parte por la tarde a su aventura clasificatoria.

La alineación ya está definida y a menos de que ocurriera alguna lesión, México formará con Adolfo Cabrera del Guadalajara en la portería. Con Ernesto Parada (Atlas), Julio Bracamontes (Guadalajara), Mario Pérez (Necaxa) y Andr[...] [Est]rada (Pumas) en la zaga.

El mediocampo estará formado por Mauricio Rodríguez (América), Aarón Galindo (Cruz Azul), Juan Estrada (Cruz Azul) e Isaac Moreno (Guadalajara), mientras en el ataque alinearán Héctor Vallejo (Monterrey) y Omar Aguayo (Guadalajara).

La Sub 17 arranca la eliminatoria el día 10 ante Canadá, el 12 se mide a Trinidad y Tobago, ambos en duelos nocturnos (20 horas) y cierra ante el cuadro local el 14 (14 horas) en el Estadio Cuscatlán.

[...]AN Y MARTÍNEZ A RUSIA Y ALEMANIA

[...]Dedazo Divino"

[...]vadistas Azul [...]n y Rubén [...]z se ganaron su [...]ara representar [...]o el próximo [...]n las [...]encias [...]cionales [...] eventos [...]os en el Circuito [...]d Prix, mismo [...]drá su gran final [...]ís

[Mé]xico.- Sin dar una gran [...]cia, los clavadistas Azul [...] y Rubén Martínez se ga[...]boleto para representar a México el próximo marzo en las competencias de Alemania y Rusia, luego de imponerse en la plataforma de 10 metros en el Centro Deportivo Olímpico Mexicano.

Almazán ganó en forma clara con 256.26 puntos, atrás con 218.34 se ubicó Jashia Luna, quien tuvo una desastrosa actuación en la plataforma, no obstante por "dedazo divino" será incluida como parte del equipo mexicano que estará en Europa.

En hombres, Rubén Martínez se impuso con 311.40, mientras que Francisco Pérez acumuló un total de 308.40. Aquí, quien recibió la bendición de ser el otro clavadista para competir en Europa fue Joel Rodríguez.

Martínez sólo tuvo que mantenerse constante en la competencia, aprovechó los errores de sus rivales [...] logró así su calificación. Su mejor salto fue de 2 y media vueltas inversas con 2.7 en donde sumó 63.18. Por su parte, Francisco Pérez quiso recuperarse en sus últimos saltos y casi lo logra pues metió en forma sensacional la una y media vueltas atrás con 3 y medio giros para lograr una suma de 75.84.

La tercera posición fue para Saúl Gómez con 295.29, quien sigue sin dar el estirón, el cuarto puesto correspondió a Daniel Olalde con 290.76 y Omar Ojeda 286.98.

Los seleccionados mexicanos competirán el 6 y 7 de marzo en Rostock, Alemania; y del 11 al 14 en Electrostan, Rusia, ambos eventos incluidos en el Circuito de Grand Prix, mismo que tendrá su gran final en el país.

"EL RETO"

Oscar De la Hoya 29-0
VS.
34-0-1 Ike "Bazooka" Quartey
Campeonato Mundial peso Welter
En vivo por PPV
Sábado 13 de Febrero 19:00 hrs.
Además:
Erik "El terrible" Morales VS. Angel Chacón
Contrata por sólo $ 99.00
IVA incluido. (Tarifa Residencial)
Aplican Restricciones
MEGACABLE
lo que tú quieres ver
¡contratala hoy!
14 45 00
Magnolia # 212 Col. San Juan Tepic, Nay.

COPARMEX INFORMA

Responsable de la edición: L.C.C. Concepción Rodríguez Llamas

Página de información semanal del CENTRO EMPRESARIAL DE N

En el primer desayuno de trabajo de este 1999

Reunión de la Federación de Occidente en Nayar

Oscar Becerril "Perspectivas Fiscales de 1999"

En el primer desayuno de trabajo de 1999, el Centro Empresarial de Nayarit, presidido por su presidente Vicente Romero Ruiz, tuvo como invitados a los presidentes y directores de los centros empresariales de la Federación de Occidente, conformada por los estados de Jalisco, Colima, Michoacán, Puerto Vallarta y Nayarit. Asimismo, en esta reunión estuvo el presidente de esta Federación, Esteban González Garza y se presentaron dos interesantes exposiciones a cargo de Oscar Becerril Guerrero, Síndico de Contribuyentes ante la S.H.C.P. y de Gabriel Funes Díaz, Director General de la Revista "Entorno", editada por la COPARMEX.

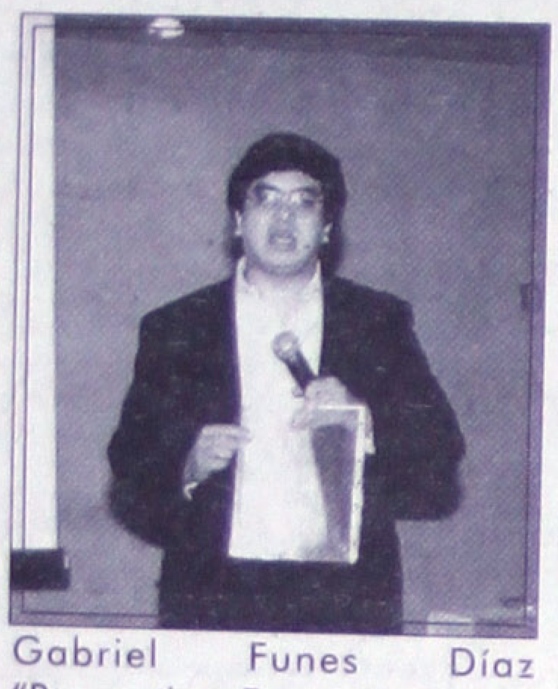

Gabriel Funes Díaz "Perspectivas Económicas para 1999"

Después de dar la bienvenida a los integrantes de la Federación de Occidente, Oscar Becerril, habló ante los socios reunidos, sobre las "Perspectivas Fiscales de 1999", remarcando que la actual Reforma Fiscal está orientada totalmente hacia la recaudación. Habló además sobre los estímulos fiscales que regirán en materia del impuesto al activo y sobre las modificaciones que se implementarán en el Código Fiscal de la Federación, como lo es el tratamiento fiscal de las operaciones celebradas mediante contratos de asociación en participación, así como también se incrementan los datos de información en los escritos que se presentan ante las autoridades hacendarias relativos a consultas, solicitudes de autorización o confirmación de régimen fiscal, aspectos que no conllevan precisamente a una simplificación administrativa.

Otro puntos abordados fueron los siguientes:

- La medida aplicada a la economía informal, cuyos contribuyentes de locales en la vía pública deben tener a disposición de la autoridad, su cédula de inscripción al RFC, así como documentación fiscal que ampare su mercancía.
- Las presunciones de la autoridad fiscal respecto a los ingresos o valor de los actos o actividades por los que se deba pagar impuestos.
- La reducción de multas hasta en un 100%, cubriendo ciertos requisitos
- la omisión de aviso de cambio de domicilio
- La impresión de comprobantes sin autorización, con sanción de tres a seis años de prisión
- Los delitos graves como el de Defraudación Fiscal y Asimilación a la Defraudación Fiscal
- La ley del Impuesto al Valor Agregado, respecto a los contribuyentes obligados a retener el impuesto y sobre las obligaciones de los contribuyentes.

Posterior a su intervención el director de la revista "Entorno", Gabriel Funes, expuso las "Perspectivas Económicas para 1999", en donde mediante una serie de gráficas del Proyecto Clase Media Empresarial, mostró cuál ha sido la evolución del PIB per cápita desde el año de 1991 hasta 1997, señalando que la estrategia de desarrollo no ha producido un crecimiento sostenible de bienestar y que existe un déficit importante en la creación de empleos formales, así como la forma de enfrentar esta situación mediante un crecimiento económico a través de una economía de mercado con responsabilidad social; con mercados laborales flexibles, programas de productividad y revalorando el trabajo a través de la educación y la capacitación.

Presidentes de la Federación de Occidente; al centro Vicente Romero Ruiz y Esteban González Garza

En un recuento histórico, indicó cómo se ha sucedido esta sexenal, desde la crisis de diciembre de 1994, argumentando que aún sus efectos están presentes pues no se ha podido resarcir el país de esta caída, hasta el presente momento en que se están consolidado algunos avances, con miras ya a la sucesión presidencial.

Presidium del desayuno de trabajo

Indicó que las proyecciones para 1999 apuntan a tres variables como son:

- La situación externa (con una economía industrializada)
- El manejo interno de la política económica, dependiendo si el Banco de México mantiene su política restrictiva
- Cambios estructurales

Para finalizar, subrayó que para que México tenga un PIB per cápita igual al que tendrá EE.UU. en 30 años, se requiere de un crecimiento del PIB de México de 11.2% promedio anual y que para alcanzarlo en 50 años, sería necesario un crecimiento promedio anual del PIB de México de 8.2%; y para tener en México en 30 años un PIB per cápita igual al que tiene actualmente EE.UU., se requiere de un crecimiento promedio anual del PIB de 9.2% o del 6.2% si se quiere alcanzarlo en 50 años.

Dentro de asuntos generales, el presidente del Coparmex Nayarit, anunció el cambio de presidencia el cual será para el próximo 12 de marzo. En este sentido, Manuel Menchaca Díaz del Guante expresó que ya se formalizó la Comisión Electoral, la que es presidida por él, junto con otros cinco empresarios. Manifestó que ya inició el proceso de elección, enviándose una boleta a cada uno de los socios para que emitan el nombre del que deseen sea el representante del Centro Empresarial del próximo Consejo Directivo.

Los presidentes de los estados visitantes, en su oportunidad, expresaron su sentir respecto a lo señalado en esta reunión, como José Zarco Quintero de Colima, quien invitó a los presentes a retomar acciones y a elegir a un presidente con iniciativa a la par que los empresarios nayaritas respalden este cambio estructural que México reclama. Por su parte, Carlos Calleja Pinedo, de Morelia, indicó que Coparmex cuenta con un proyecto viable y que los empresarios agrupados en este Sindicato Patronal son los que sostienen el empleo y activan la economía; Uriel Almaraz Herrera, Vallarta, dijo que hace 20 años existía poca pr por conocer el entorno en que se desarrollaban sas, pero que hoy es impostergable y que Copa una obligación social importante. Por último González Cosío El Coro, de Jalisco, sostuvo que ta un entorno económico difícil para 1999, pero y que es momento de un cambio de menta reflexión.

Manuel Menchac Guante

Para cerrar la sesión, el presidente de la Fed

Socios empresarios asistentes

Occidente, Esteban González Garza, habló tam las dificultades que se avecinan para el sector em las que se podrán aminorar con persistencia y c mental. Por su parte, Vicente Romero Ruiz, e satisfacción por ser la primer ocasión en que se Federación de Occidente en Nayarit y auguró un de trabajo óptima y relevante para estos estados

CONSEJO DIRECTIVO

PRESIDENTE	**TESORERO**
Ing. José Vicente Romero Ruiz	C.P. Carlos Sánchez Vega
VICEPRESIDENTE	**GERENTE ADMINISTRATIVA**
Lic. José Luis Gutiérrez Muro	Ivett Carrillo Delgado
SECRETARIO	**GERENTE DE CAPACITACION**
Lic. Carmen Aída Díaz Rosales	Rosa Ma. Correa Zatarain
	BOLETIN INTERNO
	Ma. Guadalupe Rangel

EVENTO ESPECIAL

*Nuevo reglamento para la clasificación de empresas y determinación de la prima de seguro de riesgos de trabajo
*Reglamento para la imposición de multas por violaciones a la ley del I.M.S.S. y sus reglamentos

10 DE FEBRERO

Objetivo: conocer los nuevos elementos que deberán ser tomados en cuenta por las emp para realizar el cálculo de la prima del seguro de riesgos de trabajo. Asimismo, entender alcances de la facultad de multar por parte del I.M.S.S., a patrones y los medios de def aplicables.

Dirigido a: Directores, Gerentes, Jefes de Recursos Humanos y Contadores

Expositor: Lic. Jorge Raúl Albanés García
Gerente jurídico de COPARMEX-Jalisco, Representante Patronal ante la Cuarta Junta Conciliación y Arbitraje. Catedrático en la materia de Seguridad Social, Derecho Individ Colectivo del Trabajo en la facultad de Derecho de la Universidad Panamericana

Fecha: 10 de febrero de 1999
Lugar: Centro Empresarial de Nayarit
Calle Génova No. 28 altos. Fracc. Cd. del Valle
Horario: de 9:00 a 13:00 hrs.
Inversión: $300.00 socios
$ 350.00 no socios
Incluye: diploma de participación, material didáctico y coffee break
Reserve con anticipación a los teléfonos: 14 35 86, 87 y 88
Cupo limitado
Nota: después de confirmar asistencia, se cobrará el curso aún cuando no asista

Debido a la gran demanda de empresas que solicitaron este curso, se abre esta nueva fecha, que es independiente al curso que se efectuó el pasado 3 de febrero

¡Excelencia en Capacitación Empresarial!

Altima GLE

Maxima GLE

Infinit 130

Pathfinder LE 4x2

Realidad:

No va a creer su precio de contado.
(Pero le va a gustar)

AUTOMOTORES SIERRA, S.A. DE C.V.

ACAPONETA
Teléfono 2-02-00

TEPIC Insurgentes y Roble S/N
Tel. 14-81-82 y 14-81-77

GUARDIAS DE VENTAS DE 1:30 A 3:30 P.M.

NISSAN ASISTENCIA VIAL
Contigo en toda la República las 24 horas, los 365 días del año.

NISSAN

Visite a su Calificado Distribuidor Nissan y compruébelo. Válido hasta el 31 de enero de 1999.

En Nissan compartimos tus valores

Comercial

LUNES 8 DE FEBRERO DE 1999

OFICINA VIRTUAL

¿UNA ILUSION?

***PEDIGREE**
***WHISKAS**

Las marcas de alimentos para perros y gatos de mayor venta en México y en el mundo.

AHORA CON ENTREGA DIRECTA AL HOGAR
Sin salir de casa. Sin aglomeraciones. Sin tener que cargarlo.

SE LO SURTIMOS DE INMEDIATO O CUANDO USTED LO NECESITE.

Pidalo a su vendedor de SKALA

PEDIDO AL TELEFONO
13-36-66

PLANTILLAS Y ZAPATOS ORTOPEDICOS CORSETERIA Y BRAGUEROS PARA HERNIADOS
RENTA Y VENTA DE:
Andaderas Sillas de ruedas
Muletas Camas Ortopédicas
Av. Allende 193 Pte. (casi esq. Querétaro) ☎ 12-69-62

PINTURAS CASTHER DE TEPIC
Fábrica de Pinturas Finas
Tenemos todo lo que busca en pintura. Igualamos colores.
Servicio a Domicilio (GRATIS)
Distribuidor de la Marca TONAL
20% De descuento en pintura
P. Sánchez #153 Nte.
Tel. 16-15-50

COMPRO ACCIONES
TELEFONOS DE MÉXICO
LLAME GRATIS:
01 (800) 71-3000

MEXICO-GUADALAJARA-PACIFICO
LLtop s.a.
VIAJES DE CARRO POR ENTERO Y PAQUETERIA
Remolque de 40 a 45 pies
El destino que no encuentre... Preguntenos
Prolong. Av. Insurgentes No. 2650-A Nte. Tepic, Nay.
TELS. 13-68-75 * 14-25-88

Los NICOS
Artículos de Piel Genuina
Zacatecas No. 236 Sur.
Entre Eulogio Parra y Av Insurgentes
Col. San Antonio Tel. 13-44-15
Tepic, Nayarit
Diseños Exclusivos para dama y caballero
Carteras
Cinturones
Zapatos
Botas
Bolsas
Sombreros
Chamarras
Accesorios
y todo lo que te puedas imaginar en genuina piel!

FIESTAS "DEL VALLE"
ALQUILER DE :
Manteles, fundas para sillas, platos, vasos, cubiertos, casino, etc.
Brasilia No. 14
Cd. del Valle
Tepic, Nayarit
Pedidos Reserve al
TELEFONO: **14-02-11**

Aconteció que el pueblo se quejó a oidos de Jehová; y lo oyó Jehová, y ardió su ira... -Numeros 11:1

Hay una historia de un granjero que era famoso por su actitud negativa. Un día, un vecino pasó por su granja e hizo un comentario acerca de la maravillosa cosecha del granjero. «Debes estar sumamente contento con la cosecha de este año» -dijo. El granjero contestó de mala gana: «Bueno, sí, parece una cosecha bastante buena, pero una cosecha abundante maltrata mucho el suelo». El pueblo de Israel tenía la misma clase de actitud quejumbrosa. Dios lo había cuidado milagrosamente durante su peregrinación por el desierto, y sin embargo, ellos se quejaban constantemente. Por ejemplo, se enfadaron por el maná que Dios tan generosamente proveyó para ellos. Recordando los pescados, los pepinos, los melones, los puerros, las cebolas y los ajos de Egipto, se quejaron diciendo: «Nada sino este maná ven nuestros ojos». (Nm.11:6). ¡Que ingratitud!. Nosotros también tendemos a centrarnos en las cosas negativas de la vida y no en las positivas. Murmuramos contra Dios cuando deberíamos estar alabándole por nuestras innumerables bendiciones. Nos dejamos distraer por las decepciones y las privaciones que Dios permite para nuestro bien espiritual. Siempre que estemos tentados a quejarnos, recordemos Números 11:1: «Aconteció que el pueblo se quejó a oídos de Jehová; y lo oyó Jehová, y ardió su ira...» -RWD

ALGUNAS PERSONAS SE PASAN LA VIDA EN EL DEPARTAMENTO DE QUEJAS

Le invitamos cordialmente a nuestras reuniones:
Martes 7:30 p.m. Domingo 9:30 a.m. Oramos.
Le esperamos en:
El León de Judá
Comunidad Cristiana
Morelos 465 Pte. entre Parque Juan Escutia y Libertad. Col. H. Casas Tepic, Nay.
Para mayor información 16-38-47

Salón de Eventos y jardines para bodas, quinceaños, bautizos, banquetes, graduaciones, etc.
Contamos con amplio estacionamiento.
SANGANGÜEY NO. 26
Al final del Boulevard Tepic-Xalisco
Reservaciones Teléfono 12-83-31
"LA VIABILIDAD MAS RAPIDA PARA SUS EVENTOS"

TELEFONICA $290.
Garantía Relaciones Servicio Pólizas
Local, Lada 01 $365.00*
Local, Lada 01, Lada 001 $490.00*
Tomamos a cuenta su telefono alcancia
Alemar
P. SÁNCHEZ #32 NTE. ☎ 13-50-70

Cinemas del Valle
PLAZA SAN RAFAEL
AV. DEL VALLE Nº 133
PRIMER NIVEL INT. 203
TEL. (32) 13-21-83 TEPIC, NAYARIT
Sala 1 — PROGRAMACION DEL VIERNES 29 DE ENERO AL JUEVES 4 DE FEBRERO — Sala 2
ADMISION $ 25.00 — MIERCOLES POPULARES $15.00
Funciones: 3:55-6:00-8:05-10:10 p.m.
Funciones: 4:00-6:00-8:00-10:00 p.m.

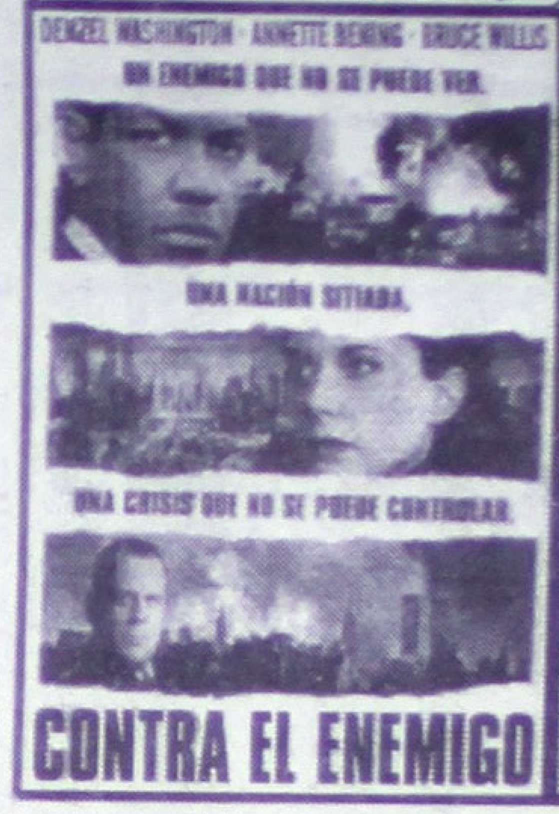

CINE LA CAJA MAGICA
ULTIMOS DIAS: Hoy 4:10 y 6:15 p.m.

HOY: 8:20 p.m.

Domingos funciones desde las 2:00 p.m.
Admisión $ 20
Miércoles Populares $ 10

PARA UNA PROPIEDAD COMO LA SUYA... UN NOMBRE COMO EL NUESTRO.
Century 21 PINSA
Tels. 13-79-65 y 14-32-73
¡PROPIEDADES SELECCIONADAS DEL MES DE ENERO!

LOCALES COMERCIALES:

Excelente local comercial ideal para llantera, cuenta con las instalaciones adecuadas, superficie de terreno 469.69, construcción 406.25. ¡Ofrezca!

Nave industrial con oficinas, sala de juntas, comedor, baño con regaderas, en muy buen estado, 5,500 m2 de terreno y 200 m2 de construcción. ¡Llámenos!

Atractivo terreno ubicado en Ciudad Industrial en Avenida Principal superficie 4350

¡Lo que Usted buscaba! Local comercial ideal para despachos o consultorio, área de recepción, 4 privados y 2 baños, 120 m2, en el cruce de las 2 Avenidas más importantes de la Ciudad.

Edificio en venta 170 m2 de terreno, 340 m2 de construcción. Colonia Centro.

Excelente ubicación, terreno por una de las avenidas principales 1,892 m2, zona comercial.

Magnífica ubicación, primer cuadro de la ciudad, 1/2 cuadra de Palacio de Gobierno, edficio 2 niveles en renta, 225 m2 por nivel.

Excelente edificio en renta, nuevo, con dos pisos completos, superficie 230 m2 por nivel, instalaciones especiales.

PARA UNA PROPIEDAD COMO LA SUYA... UN NOMBRE COMO EL NUESTRO.
Century 21 PINSA
Tels. 13-79-65 y 14-32-73
¡PROPIEDADES SELECCIONADAS DEL MES DE ENERO!

CASAS EN VENTA:

Hermosa residencia en dos niveles, amplios espacios, 4 recámaras, biblioteca, star T.V., cochera 3 autos. ¡Pregunte por ella!.

Ixtlán del Río, Nay. bonita casa nueva, 2 recámaras, 2 baños, cochera 1 auto, ofrezca por ella.

Bonita residencial en planta baja, 4 recámaras, 4½ baños, sala, jardin interior amplio, comedor cocina y desayunador, cochera para 2 autos, 2 bungalows con 1 y 2 recámaras vela en Colonia San Juan.

Buenísima casa consta de 3 recámaras, estudio, sala comedor, cocina integral, cochera jardín y jardin interior (2 baños completos) en Ciudad del Valle.

Excelente ubicación, Ciudad del Valle, casa con tres recámaras, un baño completo, sala comedor, cocina, cochera un auto.

Excelente casa, 4 recámaras, cochera para 2 autos, 3½ baños, muy amplia. ¡Conozcala!

Ciudad del Valle, tres recámaras, 3½ baños, 220 m2 construcción, cochera 2 autos.

Ciudad del Valle por Avenida España, 900 m2 construcción 1,785 m2 terreno, terminela a su gusto.

La Nosotrita
Luz Amalia Barrón

De venta en:
Librería y Papelería Brissa — Esquina León y Allende
Publicaciones Azteca — Av. México esquina Morelos
Palma 28 entre Sauce y Roble, Col. San Juan ☎ 13-05-36

MARISQUERIA FAMILIAR
Desde 1981
Atendiendo a las peticiones de su estimable clientela.
Amplia sus servicios y lo invita a su
GRAN INAUGURACION
de
****Beto's****
Bar & Grill
Un lugar romántico y agradable
Este Viernes 12 de Febrero desde las 7:00 p.m.
¡LE ESPERAMOS!
Habra grandes descuentos

Reserve con tiempo al Teléfono 12-13-50
Querétaro No. 2-B Sur
Acaponeta, Nayarit

Meridiano

HOY ES LUNES 8 DE FEBRERO DE 1999.

Cerveza Sol
Pedidos al:
11-60-92
11-59-63

ALTARO
Digital Performance

Uno prefirió morir, arrojándose a un barranco, antes que entregarse a la policía...

¡JUDICIALES REVENTARON TRIO DE MATONES!

* En la sierra de Rosamorada buscaban a los asesinos de Gaudencio Ceceña López, cuando interceptaron a los delincuentes que les dispararon a los agentes policiacos; al repeler la agresión, lesionaron a uno y éste cayó en profundo barranco en donde falleció

Policías judiciales y un agente del Ministerio Público dan fe ministerial del fatal accidente en que la mañana de ayer murió Fortino Villanueva Barroso. (Foto de JOSUÉ PELAYO-Meridiano)

Se le estrelló de frente

¡DORMIDO LO MATO UN AUTOBUS!

A medianoche por la Maxipista

¡HIEREN AL INGENIERO CARRILLO DE LA SOSP!

Uno prefirió morir, arrojándose a un barranco, antes que entregarse a la policía...

¡JUDICIALES REVENTARON TRIO DE MATONES!

* En la sierra de Rosamorada buscaban a los asesinos de Gaudencio Araceli López, cuando interceptaron a los tres delincuentes que les dispararon a los agentes policiacos; al repeler la agresión, lesionaron a uno y éste cayó en profundo barranco en donde falleció

Por Sergio Arcadia
MERIDIANO

Rosamorada.- Policías judiciales destacamentados en el centro táctico operativo de San Juan Bautista, de este municipio de Rosamorada, durante la madrugada del pasado sábado continuaban con las investigaciones del bestial homicidio del adolescente Gaudencio Ceceña López y sostuvieron un enfrentamiento a balazos con los presuntos asesinos.

Y como resultado de la balacera, se conoció que resultó un individuo herido, mismo que falleció por traumatismo craneoencefálico, cuando perdió el equilibrio y cayó a un profundo barranco, y el resto de los delincuentes fueron capturados por personal de la Judicial del Estado y trasladados a la cárcel pública municipal de Rosamorada en donde quedaron a disposición del agente del Ministerio Público del fuero común que tomó nota del caso.

ENFRENTAMIENTO

Ayer, la dirección de la Policía Judicial del Estado informó el enfrentamiento a balazos registrado al mediodía del sábado anterior en la zona serrana del municipio de Rosamorada.

La corporación policiaca reveló que ese día por la madrugada, personal de la Policía Judicial asignado al centro táctico operativo de San Juan Bautista, se adentró en la sierra del municipio de Rosamorada con la finalidad de efectuar un recorrido de vigilancia para continuar con las investigaciones relacionadas con el asesinato de Gaudencio Ceceña López.

Pero aproximadamente las 12:30 horas del mismo sábado, el comando de policías estatales se dirigían a la comunidad de Los Comales y cuando transitaban por una brecha interceptaron a tres individuos, uno de los cuales cargaba un rifle.

Los agentes procedieron a marcarles el alto, pero en respuesta los desconocidos les dispararon con sus armas de fuego y los judiciales al repeler la agresión, lesionaron en el hombro derecho a Anastacio Ruiz Celedonio.

La misma fuente, dijo que este sujeto herido, trató de darse a la fuga, pero que perdió el equilibrio, y cayó a un barranco algunos quince metros de profundidad en donde quedó muerto al golpearse la cabeza, resultando con fractura de cráneo, y la herida producida por proyectil de arma de fuego en el hombro derecho.

Ahí, los agentes judiciales arrestaron a los hermanos Juan y Crispín de apellidos Huizar Flores, de 21 y 20 años de edad, respectivamente, ambos originarios de El Rosarito y vecinos de Las Conchas, del municipio de Rosamorada.

Se dijo que Juan Huizar Flores portaba una pistola calibre .22, mientras que su hermano Crispín traía un rifle semiautomático tipo R-18 calibre .223; en tanto que el occiso cargaba un revólver calibre .38 especial, marca Smith & Wesson, con cinco cartuchos percutidos y uno útil, arma con la cual disparó en contra de los agentes policiacos.

Más tarde, hasta el lugar del enfrentamiento arribó el licenciado José Reyes Arrambide, agente del Ministerio Público adscrito al municipio de Rosamorada, quien se encargó de dar fe de los hechos, y ordenó el traslado del cadáver al anfiteatro de la funeraria San Rafael para los exámenes de ley.

Se conoció que hasta allí, ya por la noche arribó personal de la Dirección de Servicios Periciales que habían sido solicitados para apoyar al representante social.

En tanto, los dos detenidos -que quedaron encerrados en la cárcel local- y las armas que traían, fueron puestas a disposición del agente del Ministerio Público que inició una averiguación previa en torno a lo sucedido cerca del rancho Los Comales.

Extraoficialmente, se dijo que el trío de pistoleros serían investigados, pues se cree que pudieran ser los que dieron muerte al joven Gaudencio Ceceña López la noche del viernes 29 de enero.

MASACRARON A GAUDENCIO

Como se informara en la edición del 24 de enero en Meridiano, de una manera sanguinaria tres sujetos acabaron con la vida de un adolescente en el poblado de El Rosarito, cuyo cadáver fue localizado a unos cuantos metros de la iglesia de ese lugar presentando varias heridas: una era por arma de fuego, dos por arma blanca y otra más producida por un picahielo.

De acuerdo con informes proporcionados por la Policía Judicial del Estado, se conoció que la muerte del joven ocurrió durante la noche o madrugada del pasado viernes en el poblado de Rosarito, municipio de Rosamorada, y se inmediato se dio aviso a la Policía Judicial y un agente del Ministerio Público que se encontraba de guardia.

Al filo de la medianoche de ese día, aproximadamente a diez metros de la iglesia de ese poblado, se hallaba el cuerpo sin vida y varios de sus familiares lloraban por la sádica forma en que le habían dado muerte.

Se conoció que éste presentaba una herida producida por proyectil de arma de fuego, al parecer calibre .22 en el cuarto espacio intercostal un centímetro debajo de la tetilla izquierda, muy cerca del corazón.

Asimismo, presentaba dos heridas cortantes producidas por arma blanca de 1.5 centímetros en la región occipital derecha, y una más con la que acabaron de rematarlo, en la espalda del lado izquierdo, de aproximadamente cinco centímetros producida al parecer con un picahielo.

Poco después, una persona identificó al fallecido con el nombre de Gaudencio Ceceña López, de 17 años de edad, quien era originario de Chimaltita, municipio de Ruiz y vecino del Rosarito, municipio de Rosamorada con domicilio conocido.

Se dijo que ese día había salido de su domicilio y poco después lo encontraron ya sin vida a un costado de la iglesia.

Se conoció que hubo personas que presenciaron el crimen, y trascendió que fueron tres sujetos quienes lo interceptaron cuando el adolescente salía de la iglesia y comenzaron a golpearlo sin piedad.

Ya cuando el muchacho estaba en el suelo, se escuchó un disparo y posiblemente fue cuando los otros lo remataron a navajazos y con el picahielo que le clavaron en la espalda, mencionando que los sujetos desde hace días trataban de vengarse de el infortunado muchacho.

Una vez que cometieron su ilícito, se dieron a la fuga con rumbo desconocido pero se informó que los homicidas son vecinos de ese mismo poblado, por lo que estaban plenamente identificados.

Se espera que en breve, la Policía Judicial del Estado revele si el occiso y los dos detenidos son quienes dieron muerte al adolescente vecino de El Rosarito.

En Los Toriles, botín de más de 25 mil...

¡ROBARON CASA A FUNCIONARIO DE BANAMEX!

* Había salido de vacaciones fuera de la ciudad y al regresar se encontró con la novedad de que su hogar en su ausencia había sido visitado por ladronzuelos

Por Edmundo Virgen
MERIDIANO

Ixtlán del Río.- Un cuantioso robo a casa habitación fue denunciado en la agencia del Ministerio Público en esta ciudad por el afectado José Luis González Castellón, quien dijo ante el representante social desconocer el día que ocurrieron los hechos, ya que él junto con toda su familia había salido de vacaciones fuera de la ciudad y al regresar a su hogar se percató del robo.

González Castellón, cuyo domicilio se localiza en el número 141 de la calle Ramón López Velarde, del fraccionamiento Los Toriles, explicó ante las autoridades que es empleado bancario en esta ciudad, en donde labora para la institución banquera BANAMEX y hace unos días se le concedieron unos días de vacaciones que decidió disfrutar acompañado de su familia visitando otra ciudad del interior del país.

Explicó que antes de dejar su hogar trataron de dejar muy seguras puertas y ventanas para evitar un ilícito, pero de nada sirvieron sus precauciones ya que al llegar encontró las puertas entreabiertas y las cerraduras destrozadas por lo que rápido pudo deducir que había sido víctima de un robo.

Después indicó, que procedió a revisar toda la vivienda para saber que era lo que se habían llevado los ladrones y de esta forma se percató que le hacía falta una computadora, una video grabadora, ropa y algunas pertenencias de oro y dinero en efectivo siendo estimado el monto de lo robado en unos 25 mil pesos.

De acuerdo a las primeras indagaciones fue detallado que en el hurto participaron más de dos personas, que son vecinas de esta ciudad, por lo que se ampliara la investigación hasta dar con los responsables.

Un autobús de pasajeros se le estrelló

¡MANEJABA DORMIDO Y SE LO LLEVO LA MUERTE!

* El conductor del camión Medina con ruta Nuevo Vallarta-Vallarta al parecer huyó del lugar, dejando abandonada su unida

Fortino Villanueva Barroso murió instantáneamente. (Fotos de Josué Pelayo).

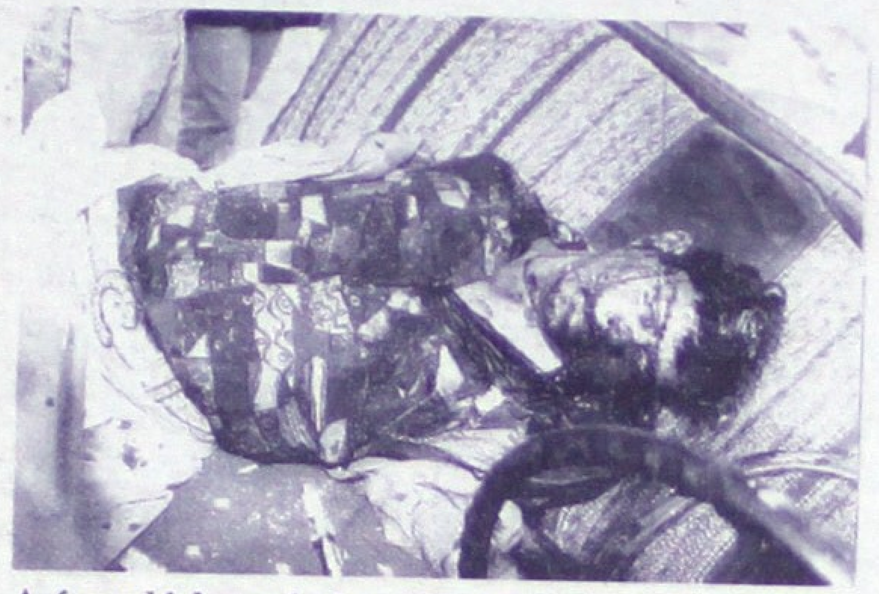

Así quedó después de ser revisado por la Cruz Roja.

A la llegada del Ministerio Público, licenciado Guillermo Romero Ríos.

Panorámica del lugar del accidente.

Por Claudia Lezama Cázares
MERIDIANO

Bahía de Banderas.- Una persona vecina del poblado de Mezcales, murió de manera trágica al sufrir un accidente en la carretera federal 200, el cual se registró a temprana hora de ayer. Un camión y una camioneta se impactaron ocasionando que una persona resultara lesionada y finalmente las lesiones y fracturas que sufrió, le quitaron la vida a quien respondía al nombre de Fortino Villanueva Barroso.

Hasta ese lugar llegó el oficial de la Policía Federal de Caminos (PFC) Oscar Garrido, así como también elementos de la Policía Judicial del Estado (PJE) del Centro Táctico Operativo en Jarretaderas, integrantes del grupo "Lobo" con base en Nuevo Vallarta; el grupo denominado "Centinela" dependiente de la Dirección General de Seguridad Pública Estatal y Municipal, la Policía Municipal.

También arribó personal de la Cruz Roja a bordo de la ambulancia marcada con el número Jal-364 pero al darse cuenta que la persona estaba muerta en el interior de una camioneta, se retiraron de dicho lugar.

HECHOS

De acuerdo a informes obtenidos en el lugar de los hechos, el accidente se registró a las 07:00 horas, al parecer, el conductor de una camioneta por un momento se quedó dormido y se salió de la cinta asfáltica, llevándose un fantasma, al sentir el impacto trató de regresar a la carretera, pero ya venía un camión de pasajeros en el que se impactó la camioneta registrándose el encontronazo. Momentos después, Fortino Villanueva Barroso dejó de existir, aunque hasta el momento se desconocen las causas de la muerte, es decir, cual fue el golpe que le quitó la vida, pero será el médico legista el que practique la autopsia.

Cabe señalar que el hoy occiso presentaba una herida en el pómulo izquierdo de aproximadamente 12 centímetros de largo.

Nadie pudo decir sobre el paradero del chofer del camión, el cual al parecer, también sufrió algunas lesiones y por tal motivo lo llevaron a recibir atención médica, pero hasta el cierre de la edición no se había dado a conocer lo que pasó con él.

Por el momento, se realizó el parte de accidente el cual será remitido a la agencia del Ministerio Público del fuero común que se ubica en San José del Valle, donde se integra la averiguación previa por homicidio imprudencial.

El accidente se registró a la altura del kilómetro 151+500 que se ubica entre Jarretaderas y Nuevo Vallarta. La camioneta circulaba de sur a norte y el camión de norte a sur ocurriendo el trágico choque en el que pereció un vecino de Mezcales.

El agente del Ministerio Público en San José del Valle, licenciado Guillermo Romero Ríos, tomó conocimientos de los hechos al arribar al lugar y ordenó el levantamiento del cadáver, el cual fue trasladado a la funeraria "San José" ubicada en Bucerías.

Momentos antes arribó hasta el lugar del accidente Jesús Villanueva Barroso, hermano del hoy occiso quien observó el cuerpo y dijo que era su consanguíneo.

Al parecer, el chofer del camión con ruta Nuevo Vallarta-Puerto Vallarta, responde al nombre de Javier Guerra Peña, quien labora en autotransportes Medina con oficinas en Puerto Vallarta en la calle Brasil número 1410 en la colonia 5 de Diciembre.

Asimismo, se conoció que hasta el lugar del accidente arribó personal de la aseguradora de la empresa.

La Federal de Caminos por su parte se dio cuenta de que las placas de circulación del camión son 902HG7 SPF, por su parte la camioneta azul marca GMC, traía la placa HZ46878 del estado de Jalisco, ambos vehículos fueron remitidos al corralón de grúas Ayón, notando además que resultaron cuantiosos los daños que se registraron debido al aparatoso impacto.

IDENTIFICACIÓN

Hasta la agencia del Ministerio Público llegó Silvano Villanueva Barroso, vecino de Mezcales, quien realizó la penosa identificación del cuerpo sin vida, de quien respondía al nombre de Fortino Villanueva Barroso, de 51 años de edad, de oficio albañil, casado, originario de Consuelo, Guerrero, vecino de Mezcales con domicilio conocido, deja en la orfandad a dos jovencitas.

El ahora occiso fue procreado en el matrimonio conformado por Silvestre Villanueva Lara y Rafaela Barroso Sánchez.

Silvano Villanueva, dijo desconocer los hechos en el que pereció su hermano, pero lo único que sabe es que la camioneta en la que viajaba la había comprado recientemente aunque aún no se había realizado el cambio de propiedad, por lo que no está a su nombre.

Posteriormente el cuerpo se entregó a los familiares y será velado en el domicilio que ocupaba en Mezcales.

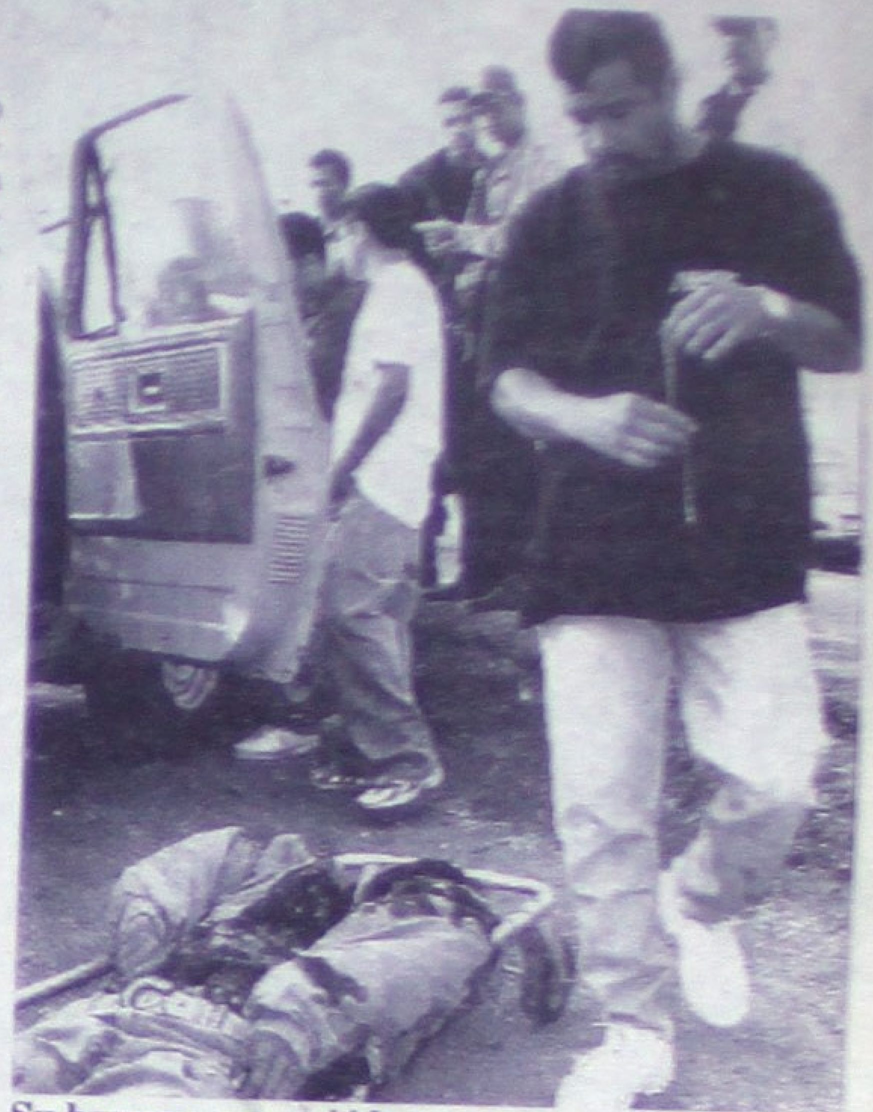

Su hermano recogió las pertenencias.

Levantamiento por parte del personal de Funeraria "San José".

El MP tomando conocimiento.

Dan bienvenida a puros violadores y homicidas

¡LLEGA AL CERESO `CUERDA' DE REOS!

* Seis internos que ya están sentenciados fueron trasladados al Cereso; las autoridades municipales esperan se sigan efectuando los traslados

Por Claudia Lezama Cázares
Y Josué Pelayo Martínez
MERIDIANO

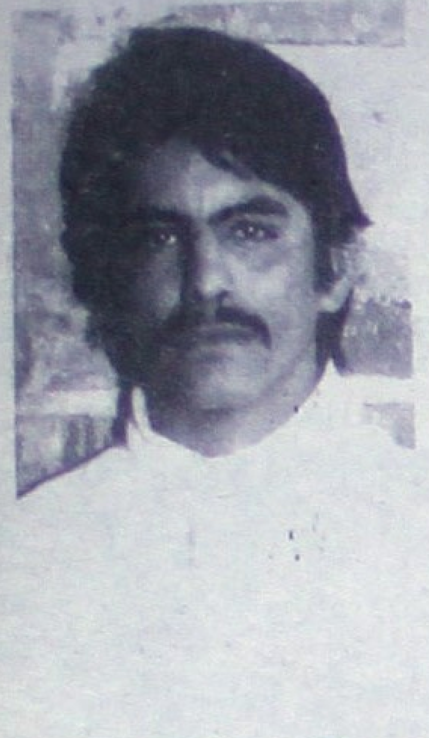
José de Jesús Sánchez.

Lucio Estrada.

Bahía de Banderas.- Elementos de la Policía Judicial del estado (PJE) al mando del comandante Raúl Acevedo, del centro Táctico Operativo de San Juan, custodiaron a seis reos que fueron trasladados al Centro de Readaptación Social "Venustiano Carranza" que se ubica en la ciudad de Tepic, ya que se autorizó que se llevaran los presos, con el fin de ir desahogando la cárcel pública en Valle de Banderas.

Lo anterior, lo informó Ricardo Guerra, director de Seguridad Pública Municipal, quien agregó que las gestiones ya se habían estado haciendo anteriormente por parte del alcalde Juan Ramón Cervantes, y que por fin se dio respuesta a dicha petición, lo que permitirá disminuir los riesgos.

Al respecto agregó que es necesario ir desahogando la cárcel, debido a que los costos de manutención de los internos son elevados y eso le cuesta al Ayuntamiento, la mayoría de los reos son sentenciados y otros tantos están siendo procesados.

"Por ello, se llevó a cabo el traslado de seis personas que tienen sentencias mayores de cinco años, ojalá se sigan efectuando viajes para llevar internos al Cereso, ya que representan un riesgo por la peligrosidad de los delincuentes que están internados actualmente en la cárcel, la cual está prevista para personas que cometen faltan administrativas, es necesario tener la seguridad adecuada en la infraestructura para evitar fugas".

Rafael Villagrana Arreola.

Juan Ordorica Ortega.

Dio a conocer que las personas que fueron trasladadas al Cereso son Lucio Estrada, ingresó el 2 de septiembre de 1997 por el delito de allanamiento de morada y violación, le fue dictada la sentencia el 15 de mayo de 1998, el tiempo que debe cumplir es 9 años 1 mes 15 días.

Juan Ordorica Ortega, ingresó el 6 de septiembre de 1997, delitos allanamiento de morada, homicidio en grado de tentativa y violación en grado de tentativa, fecha en la que se le dictó sentencia fue el pasado 20 de abril de 1998. Purgará una sentencia de 6 años 8 meses y 7 días.

Por su parte, José de Jesús Sánchez Castellón, ingresó el 7 de octubre 1997, está acusado de haber cometido un robo calificado, vagancia y malvivencia, fecha en que se dictó la sentencia el 4 de septiembre de 1998, son 6 años los que tendrá que cumplir.

Asimismo, en la cuerda de reos también se llevaron a Rafael Villagrana Arreola, ingresó el 30 de octubre de 1997 por los delitos asalto y homicidio calificado la fecha en la que se dictó la sentencia fue el 11 de febrero de 1998 con una sentencia de 30 años.

Camerino Muro Crisosto, ingresó el 12 de octubre de 1997 por los delitos de violación, fecha en la que se le dictó la sentencia el 23 de junio de 1998, tendrá que cumplir 7 años.

René Samuel Fregoso, fecha de ingreso el 22 de enero de 1998, delito robo calificado, fecha de sentencia el 23 marzo de 1998, tiempo que deberá cumplir 7 años 6 meses.

Jorge Arturo Ochoa Escobar, fecha de ingreso 24 de enero de 1998, sele dictó la sentencia el 4 de agosto de 1998, tiempo de sentencia 7 años.

Jorge Arturo Ochoa.

Camerino Muro Crisosto.

¡SOCORRISTA DE CRUZ ROJA LESIONO A DOS!

Por Sergio Arcadia
MERIDIANO

Tepic.- A bordo de la ambulancia marcada con el número económico 128, un socorrista de la Cruz Roja terminó chocando contra un automóvil que no cedió el paso al vehículo que transitaba con sirena y torreta encendida en el cruce de la avenida México y calle Miñón de la zona centro de la ciudad.

Del aparatoso accidente en el que participaron tres vehículos, se reportaron dos personas levemente lesionadas, siendo estos la profesora Minerva López Velázquez y Víctor Sosa Soto.

De acuerdo a un reporte elaborado por personal de Tránsito del Estado, se conoció que el accidente sobrevino aproximadamente las 17:40 horas del pasado sábado en el cruce de la avenida México y calle Miñón, y fue ocasionado cuando un automóvil marca Volkswagen, tipo Derby, no cedió al paso a la unidad que circulaba en emergencia.

Esta unidad es color negro, modelo 1995, el cual era conducido por Víctor Sosa Soto, de 31 años de edad, con domicilio en calle 20 de Noviembre del Infonavit El Mirador.

Este automóvil transitaba por calle Miñón, de poniente a oriente, y al tratar de cruzar la avenida México, fue chocado en su costado lateral izquierdo por la ambulancia número 128 propiedad de la Cruz Roja Mexicana delegación Tepic.

Esta unidad marca Ford, tipo vans, es modelo 1986, y color blanco, y era conducida por el socorrista Marco Antonio Ulloa, y circulaba con torreta y sirena encendidas por avenida México, de norte a sur.

Y con su parte frontal chocó al Derby, y lo proyectó contra un Nissan Tsuru que se encontraba haciendo alto de semáforo, por la misma avenida México, de sur a norte.

Este tercer vehículo es modelo 1992, color blanco, placas REL6545, propiedad de Juan Manuel Delgadillo Azcona y conducido por Minerva López Velázquez, de 29 años, con domicilio en avenida Allende 27 oriente de la zona centro.

Se conoció que la mujer y el conductor del vehículo responsable del accidente, resultaron con leves lesiones y fueron trasladados abordo de otra ambulancia de la Cruz Roja a recibir atención médica, conociéndose que la maestra Minerva López había quedado hospitalizada en la clínica del ISSSTE.

Poco después, llegó al lugar el oficial de tránsito Lorenzo Prado Ayón quien se encargó de levantar el reporte del accidente y remitió los tres vehículos al corralón, y los conductores de la ambulancia y el Derby quedaron a disposición del agente del Ministerio Público de detenidos.

Cabe señalar, que según testigos presenciales se conoció que el conductor del Derby negro circulaba con los vidrios arriba, y se cree que le fue imposible escuchar el fuerte sonido de la sirena y se pasó con el semáforo en `siga', provocando la colisión.

Y además, minutos después apareció un hombre de complexión robusta, de escaso cabello, que intimidando verbalmente a los tres socorristas que viajaban en la ambulancia dijo ser licenciado y trabajar en las oficinas de Tránsito y Transportes del Estado: "ya se los cargó la ch...", les repetía, y agregó que estaba seguro que ellos habían tenido la culpa y que los obligaría a pagar hasta el último centavo de los daños ocasionados.

Finalmente, se conoció que el personal de la Cruz Roja la tarde del sábado había acudido a un llamado de emergencia pues les habían reportado una persona lesionada durante un partido de futbol en la cancha del poblado de Bellavista, municipio de Tepic, pero al lesionado ya lo traían a bordo de una camioneta particular y la ambulancia le venía abriendo paso pues lo trasladarían al Hospital General donde recibiría atención médica, y en el transcurso de la noche había sido remitido a un hospital de Guadalajara, Jalisco, pues presentaba lesión en las cervicales.

¡HERIDO EL INGENIERO CARRILLO DE LA SOSP!

* Francisco Carrillo Noyola por poco y no la cuenta pues ayer por la madrugada, se salió del camino y chocó contra la barra de contención y acabó hospitalizado

Por Alejandro García
MERIDIANO

Ixtlán del Río.- Con graves golpes que ahora lo mantienen internado en un hospital, resultó un ingeniero de la Secretaría de Obras y Servicios Públicos, cuando circulaba a bordo de su camioneta y en el crucero de Tequepexpan, perdió el control y chocó.

El reporte de la Policía Federal de Caminos indica que el percance ocurrió aproximadamente a las 00:00 horas de ayer domingo, por la Maxipista y el entronque a Tequepexpan.

La unidad accidentada es una camioneta marca Chevrolet, color blanco, modelo 1998, marcada con el número OP2767, con placas de circulación PA92681, propiedad del Gobierno del Estado y asignada a la Secretaría de Obras y Servicios Públicos (SOSP).

Dicha camioneta, era conducida por el Francisco Carrillo Noyola, de 34 años de edad, ingeniero de la dependencia antes mencionada, con domicilio en calle Isabela Católica número 130 de la colonia Moctezuma en la ciudad de Tepic.

Referente al percance, el propio Carrillo Noyola manifestó que se dirigía a Tepic después de haber visitado las obras de pavimentación que se lleva a cabo en el camino que va a Las Guásimas, en el municipio de San Pedro Lagunillas.

Y al llegar al kilómetro 130 de la Maxipista, entronque a Tequepexpan, perdió el control de la unidad y se salió del camino, terminando por impactarse contra la barra de contención, quedando lesionado y causándole daños por más de 35 mil pesos el vehículo.

Al arribo de personal de la Policía Federal de Caminos, procedieron a tomar nota de lo sucedido, en tanto, el lesionado era trasladado por una ambulancia al Sanatorio San Rafael de Tepic, lugar donde el ingeniero fue atendido de golpe en la región toráxica, herida en el maxilar inferior, en región parietal y posible fractura de rodilla izquierda.

Al final, la destrozada unidad quedó a disposición de las autoridades y fue remitida al corralón.

En una Bronco a más de 200 metros...
SEIS CAYERON A PROFUNDO BARRANCO

Santa María del Oro.- Saldo de seis personas lesionadas y cuantiosas pérdidas materiales fue el resultado del impresionante accidente ocurrido ayer por la mañana en la Maxipista, a la altura de la caseta de cobro de Santa María del Oro.

Se conoció que el terrible accidente se suscitó en el kilómetro 141+800 de la maxipista, a un costado de la carpeta asfáltica, en un barranco de más de 200 metros a donde cayó una camioneta con seis pasajeros.

De acuerdo a los informes de las autoridades que tomaron nota, se supo que la unidad era una Ford Bronco, color negro, modelo 1984, con placas de circulación REJ7020, conducido por Fortino Bonilla Rosales, de 34 años de edad.

Esta persona, traía a bordo a sus dos hijos, Jesús y César Bonilla Estrada; Paula López Nuñez; Xóchitl Herrera Estrada y Cirila Herrera Prado, todos ellos vecinos del poblado de La Presa, municipio de Santiago Ixcuintla.

Se dijo que debido al exceso de velocidad al que circulaban, el conductor perdió el control de la unidad y terminó por salirse del camino, precipitándose hacia el profundo barranco.

Todos resultaron gravemente lesionados, y tuvieron que ser trasladados al sanatorio San Rafael de Tepic para recibir atención médica, tomando conocimiento del caso, la Policía Federal de Caminos.

VITROMEX
Mención Honorífica por
3er Año Consecutivo
Orlando Florida 96-97-98
entre más de 800 expositores
de todo el mundo.
Grupo ROCO TEPIC
Pisos, Conexiones, Tarjas, Tinas, Eléctricos, Calentadores, Tuberías, Tejas, etc.
Casa del Plomero de Nayarit
Av. Victoria N° 197 Pte. Centro
Tels. 12-07-95 y 12-26-24
Casa del Plomero Alica
Plaza de Alica Local N°
Tel. (32) 13-90-97
Recubrimientos y Muebles Roco
Av. Victoria N° 213 Pte. Centro
Tels. 12-56-23 y 16-38-30

¡SE BOTO ALARMA EN TELECOMM TELEGRAFOS!

* Alarmante inseguridad en las oficinas centrales, pues se descubrió que dejan hasta las puertas abiertas

Por Sergio Arcadia
MERIDIANO

Tepic.- Una importante movilización de parte de policías judiciales y municipales provocó la alarma antirobos instalada en las oficinas centrales de Telecomm Telégrafos ubicada por avenida México esquina con Morelos en plena zona centro de la ciudad.

La noche del sábado, aproximadamente las 20:45 horas, la escandalosa alarma exterior de dicho inmueble se accionó y provocó la rápida movilización de los cuerpos policiacos y del personal que labora en la empresa Seguridad y Alarmas de Occidente S.A. de C.V. (SAOSA).

Al llegar encontraron abierto el portón ubicado por calle Morelos, lugar por donde se tiene acceso a la parte posterior de las oficinas, pero no se apreciaban huellas de violencia física en las instalaciones.

Sin perder tiempo, policías estatales del departamento de vigilencia se dieron a la tarea de inspeccionar la zona palmo a palmo, incluso subieron a la azotea del inmueble para verificar si alguien se había introducido al lugar.

Y el propio personal de SAOSA, para entonces ya buscaba a la gerente Irma Leticia Miramontes, que llegó cuarenta minutos después, acompañada de la secretaria María Elena Pulido González.

Luego, se autorizó a que personal del departamento investigador de robos y asaltos de la PJE revisara en el interior de las oficinas, y hasta entonces se conoció la frágil seguridad que se tiene en dicho lugar, puesto que puertas y ventanas permanerían abiertas todo el fin de semana.

Asimismo, se conoció que cámaras de video colocadas extratégicamente, al parecer carecen de mantenimiento y no funcionan, por lo cual se pidió que se tuviera más atención a los sistemas de seguridad.

Y aunque trascendió que no hacía falta nada, la gerente de Telecomm Telégrafos se comprometió a investigar quien fue el encargado de cerrar las oficinas ese día, aproximadamente las cuatro de la tarde, y los agentes policiacos le recomendaron que pusieran más atención por seguridad de la empresa.

Finalmente, se conoció que la Irma Leticia Miramontes dijo que ella tenía como encargada de las oficinas desde el 5 de enero de este año, y trascendió que hace algunos cuatro meses sucedió algo similar y encontraron el portón abierto de par en par.

Las oficinas centrales de Telecomm Telégrafos. (Fotos de SERGIO ARCADIA-Meridiano)

Así fueron encontradas las puertas peligrando una motocicleta y demás equipo de oficina.

Personal de la empresa SAOSA llegó a revisar el lugar.

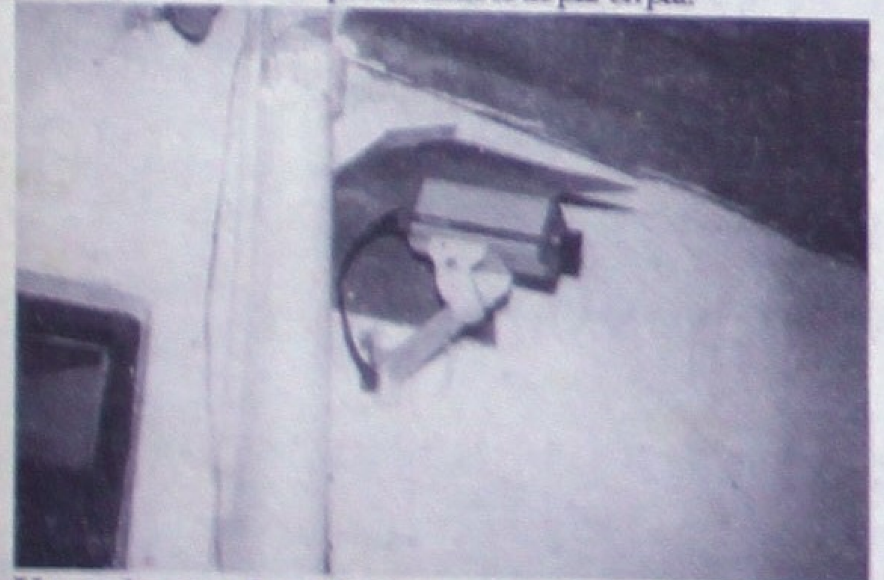

Una cámara de video, que aseguran que ni sirve.

Policías judiciales y municipales llegaron a inspeccionar el área.

Se negó a subirse al caballo para regresar a su pueblo y...

¡LE METIO PLOMAZOS POR BAILERO!

Por Alejandro García
MERIDIANO

San Blas.- Con un balazo en la pierna acabó Francisco Navarro ayer por la madrugada cuando se encontraba en un baile en el poblado de Guadalupe Victoria; y todo fue por qué se negó a regresar al poblado de su vecindad con su amigo Elio que se dio a la fuga con todo y caballo.

Se conoció que los hechos ocurrieron a eso de las 00:30 horas de ayer domingo, en el interior del poblado de Guadalupe Victoria, perteneciente a este municipio.

Y es que, horas antes habían llegado a ese lugar, procedentes del poblado El Carleño y a caballo, Francisco Navarro y su amigo Elio Chávez pues se celebraba un baile popular.

La fiesta era en la cancha de basquetbol de Guadalupe Victoria, en donde por varias horas se estuvieron divirtiendo y tomando Francisco y Elio, pero más tarde, ambos tendrían una fuerte discusión al parecer por una mujer.

Fue Elio quien después de hacerse de palabras con su amigo, se montó en el caballo y le ordenó que también se subiera para que se regresaran a su pueblo, cosa que a Francisco no le gustó y se negó a retirarse del baile.

Y desde arriba del caballo, Elio sacó de entre sus ropas una pistola y según lo señala Francisco, de puro juego le disparó a su pierna, logrando herirlo y al verlo sangrar, optó por darse a la fuga con rumbo desconocido.

Minutos después, el lesionado de 23 años de edad, originario y vecino de El Carleño, fue auxiliado por algunas personas que se encontraban en el baile, y a bordo de un vehículo particular lo trasladaron hasta el Centro de Salud de Guadalupe Victoria donde fue atendido de una herida producida por proyectil de arma de fuego en la pierna izquierda con salida en la parte posterior.

De este caso, tomaron nota agentes de la Policía Judicial del Estado y el Ministerio Público, Rosa María Salustia.

En Allende y Juan Escutia primero se embarró a pickup y...

¡BRIAGO MOTOLOCO REBOTO EN SEMAFORO!

* Rosendo Rosales acabó molido después de que en su Suzuki, se estampara contra camioneta y terminara rebotando contra un semáforo el cual quedó descompuesto

Por Francisco Palomares
MERIDIANO

Tepic.- Apenas pensaba curarse la borrachera cuando sufrió tremendo accidente ayer al mediodía un cobrador a bordo de una motocicleta, en el cruce de Allende y Juan Escutia donde primero se impactó a una camioneta y después contra el semáforo.

El reporte de la dirección de Tránsito del Estado señala que el percance se originó en la esquina antes señalada, aproximadamente a las 12:00 horas de ayer domingo y que el saldo fue de un lesionado y varios miles de pesos en daños materiales.

Se trata de una motocicleta marca Suzuki X2100, tipo turismo, color azul, con placas de circulación L924K, que era conducida por Rosendo Rosales Alvarez, que dijo ser cobrador, de 32 años de edad, con domicilio conocido en Colonia 6 de Enero.

Y se conoció que este motociclista, conducía en estado de ebriedad por avenida Allende de poniente a oriente y al llegar a la Juan Escutia, no tomó sus precauciones y se impactó de frente contra una camioneta que transitaba de norte a sur.

La otra unidad es marca Dodge, color azul, con placas de circulación PB12335, cuyo conductor y acompañante se desconoce identidad, ya que después de recibir el golpazo en la parte frontal, se retiraron del lugar al ver lesionado al motociclista.

Y es que, el choque contra la camioneta no fue todo para Rosendo, pues después de eso, se proyectó contra el semáforo que se encuentra en esa esquina, y del golpe, la mica de la flecha se quebró y se le salió una tarjeta a la caja del semáforo que terminó descompuesto.

Fue momentos después, cuando los vecinos se dieron cuenta de que el de la moto había acabado lesionado, que dieron aviso a la Cruz Roja, mientras que llegaba Tránsito del Estado a tomar nota.

A la llegada de los socorristas de la Cruz Roja, procedieron a prestarle los primeros auxilios al lesionado y trasladarlo al Hospital General ya que presentaba fuertes golpes y una herida en la región frontal.

Al final, personal de tránsito del estado se hizo cargo de ambas unidades, reportándose daños materiales por más de 10 mil pesos.

Llegaron los socorristas de la Cruz Roja.

Le prestaban los primeros auxilios.

En una ambulancia lo trasladaron al Hospital General.

Lesionado y semi inconsciente acabó Rosendo Rosales después del golpazo que se llevó contra el semáforo. (Fotos de FRANCISCO PALOMARES-Meridiano)

En el lugar del accidente, Allende y Juan Escutia se observa la camioneta y la motocicleta.

Heridos acabaron José Ramírez y su madre...

¡CON TODO Y NISSAN... CASI SE METEN A UNA CASA!

* El conductor de la camioneta se quedó sin frenos y de bajada por la calle Guillermo Prieto yéndose a embarrar contra una finca de la colonia Cristo Rey

Por Alejandro García
MERIDIANO

Ixtlán del Río.- Una falla en los frenos en una calle con pendiente, provocó que dos personas resultaran lesionadas cuando circulaban a bordo de una camioneta Nissan y se impactaron de frente contra una casa a la que además le causaron cuantiosos daños.

De acuerdo con los reportes de las autoridades que tomaron nota, se conoció que el aparatoso percance tuvo lugar en la esquina de las calles Guillermo Prieto y Santos Degollado, durante la tarde del pasado sábado, a eso de las 18:00 horas en la colonia Cristo Rey.

Se menciona como al autor del percance a una camioneta marca Nissan, tipo pickup, modelo 1996, con placas de circulación PA91227, que era conducida por su propietario José Ramírez Montoya, de 50 años de edad, originario de San José de Gracias, perteneciente a este municipio y vecino de la ciudad de Tepic.

Y según lo declaró el propio Ramírez Montoya, había acudido a visitar a unos familiares y viajaba en compañía de su madre Asunción Montoya González, de 85 años de edad.

Circulaban por las calles de Ixtlán y al llegar a la calle Guillermo Prieto, que es de pendiente, a la unidad le fallaron los frenos, así que José ya no pudo controlarla y se fue por toda la bajada a toda velocidad hasta detenerse contra una finca a la que chocó de frente.

La casa dañada resultó ser la marcada con el número 317 de la calle Santos Degoyado que cruza por la Guillermo Prieto y después del fuerte impacto, los pasajeros de la camioneta resultaron lesionados.

Se dijo que momentos después del accidente, el propietario de la finca dañada, Alfonso Ramos Ibarra salió asustado para ver lo que había sucedido pues se había abierto un boquete de aproximadamente 2x2 a su finca, percatándose de que en el interior de la unidad había dos heridos, así que de inmediato llamó a la Cruz Roja.

Asimismo, al lugar arribó personal de Tránsito del Estad para tomar nota y hacerse cargo de la unidad que presentaba daños por varios miles de pesos y la casa por más de 2 mil pesos.

Posteriormente, ambos lesionados serían internado en el Centro de Salud, donde se conoció, José, quien tiene s domicilio en calle Doroteo Arango número 11 de la coloni Burócratas Federal, resultó con herida cortante en regió frontal y dorso de la nariz.

Mientras que la señora, presentó dos heridas cortantes en región frontal y golpes contusos en diferentes parte del cuerpo.

Del caso también tomó conocimiento el agente del Ministerio Público del fuero común.